CORREIO PAULISTANO

Redator-chefe — CANDIDO MOTA FILHO | Diretor — JOAO SAMPAIO | Secretario — ISRAEL DIAS NOVAES

ANO XCVIII | SEDE, RED. E ADMINISTRAÇÃO: RUA LIBERO BADARO' N.º 661 | SÃO PAULO — QUINTA-FEIRA, 19 DE JUNHO DE 1952 | END. TELEGRAF.: "PAULISTANO" S. PAULO — CAIXA POSTAL, 8004 | NUMERO 29.506

CORREIO PAULISTANO

Propõe a Russia na ONU seja aceito o protocolo de Genebra

O motivo que levou Malik a mencionar ostensivamente aquele documento foi o de embaraçar os EE. UU. que o assinaram mas negaram-se a ratifica-lo

NAÇÕES UNIDAS, Nova York, 18 (U. P.) — O delegado sovietico, sr. Jacob Malik convocou os membros do Conselho de Segurança das Nações Unidas para reunião às 15 horas de hoje para que ouçam as acusações sovieticas à guerra bacteriologica.

Os delegados ocidentais acreditados junto ao Conselho das onze nações, por certo ouvirão em silencio a exposição antes de denunciar a "mentirosa" propaganda.

Como presidente do Conselho para o mês de junho, o sr. Malik convoca os membros para sua primeira sessão desde 14 de abril para debater a proposta ação do Kremlin no sentido de que todos os paises "aceitem e ratifiquem" o Protocolo de Genebra que põe na ilegalidade a guerra bacteriologica.

O motivo de Malik em mencionar ostensivamente o Protocolo de Genebra foi o de embaraçar os Estados Unidos, que assinou o documento mas negou-se a ratifica-lo. Truman retirou o Protocolo do Senado, em 1947, uma vez que a União Sovietica violou com frequencia normas que diziam respeito à segurança.

ORDEM DO DIA DO CONSELHO DE SEGURANÇA

NAÇÕES UNIDAS, Nova York, 18 (AFP) — A sessão do Conselho de Segurança foi aberta às 19,10 (GMT) sob a presidencia do sr. Jacob Malik, delegado da União Sovietica. A ordem do dia do Conselho comporta a interdição da guerra bacteriologica e a questão da admissão de novos membros da ONU.

DOIS PROJETOS DE RESOLUÇÃO SOVIETICOS

NAÇÕES UNIDAS, Nova York, 18 (A.F.P.) — Logo após a abertura da sessão do Conselho de Segurança pelo sr. Malik, a discussão se estabeleceu sobre a questão da adoção da Ordem do Dia que comporta dois projetos de resolução sovieticos. O primeiro refere-se ao protocolo de Genebra de 1952 sobre "a interdição do emprego da arma bacteriologica". A resolução sovietica pede ao Conselho convidar todos os Estados membros da ONU que ainda não ratificaram esse protocolo que a ele adiram e ratifiquem. Embora não mencione os Estados Uni-

(Conclui na 2.a página).

Armados e prontos para entrar em ação os aviões e navios suecos no Baltico

Continuam nas buscas do aparelho desaparecido e com ordens de abrir fogo se forem atacados — Repelidas pelo governo as acusações do Kremlin

ESTOCOLMO, 18 (U. P.) — O governo sueco reorganizou parcialmente os corpos de observadores aereos do tempo da Segunda Guerra Mundial e forneceu munições de fogo aos caças a jacto e belonaves do Baltico com ordem de responder com tiros quando forem atacados.

ESTOCOLMO, 18 (U. P.) — O almirante Quistogard, comandante-chefe das forças armadas dinamarquesas declarou que nenhuma nova ordem fôra baixada, acrescentando porem que os aviões e navios de guerra do seu país haviam recebido ordens "rotineiras" de fazer fogo se forem atacados.

ESTOCOLMO, 18 (U. P.) — O Ministerio da Defesa admitiu que um dos dois aviões "Catalina", em missão de busca, sobrevoou o territorio russo enquanto procurava o outro avião perdido.

O Ministerio admitiu que o avião sobrevoou aguas territoriais russas, a 13 de junho, no mesmo dia em que desapareceu o avião "Dakota", ao qual procurava.

Entrementes, o governo pôs novamente em vigencia certas disposições defensivas de tempo de guerra, e, afastando-se da sua tradicional neutralidade, enviou uma forte esquadra armada ao Baltico, com ordens de disparar contra qualquer barco ou avião sovietico que dificulte a procura do avião perdido, que receia-se, tenha sido tambem derrubado pelos russos.

Ao mesmo tempo, a Suecia pôs em serviço ativo parcial seu corpo de observadores aereos.

O Ministerio da Defesa declarou que o "Catalina" ficou envolto em densa neblina e fortes ventos e teve de descer a quatrocentos pés, encontrando-se sobre territorio sovietico, na proximidade do farol Dagerot, no extremo ocidental da ilha Dagoe. O avião vôou imediatamente em direção às

(Conclui na 2.a página).



À RETAGUARDA DOS COMUNISTAS

SAIGON (Indochina) — Forças francesas e vietnamitas desembarcam na area de MoDuc, durante a "Operação Ardoise", destinada a destruir as comunicações na retaguarda dos comunistas do Viet Minh. — (Foto United Press)

Vence a proposta do Brasil na Conferencia do Trabalho

Praticamente concluida a atribuição dada à Comissão de Agricultura com ponto de vista brasileiro

GENEBRA, 18 (AFP) — Os trabalhos da Comissão de Agricultura estão praticamente concluidos em face da vitoria do ponto de vista da delegada do Brasil, sra. Alzira Vargas do Amaral Peixoto, que continua liderando a concessão de maiores reivindicações em favor do homem do campo.

O grupo vencido pelas proposições de Alzira Vargas prepara-se a fim de lutar em plenario da conferencia, por ocasião da aprovação final dos relatorios das comissões.

Os pontos estabelecidos nessa comissão dificilmente serão alterados na Assembléia Plenaria.

O DELEGADO ARGENTINO

GENEBRA, 18 Pedante a 35.a Conferencia Internacional do Trabalho, interveio longamente, esta manhã, G. Puente, delegado governamental que se referiu ao relatorio anual, mas o censurou apenas por não ter dado fatos mais precisos dos grandes progressos da industria nacional argentina. Ora, na Argentina pagavam-se, em 1946, dois biliões de salarios; em 1951, oito biliões e 20.000 fabricas novas foram criadas.

(Conclui na 2.a pag.)

Retirou a Iugoslavia toda sua missão diplomatica da Bulgaria

A decisão de Belgrado foi tomada em vista de haver o governo bulgaro recusado uma nota de protesto contra o rapto de um cidadão daquele país

BELGRADO, 18 (AFP) — O governo da Iugoslavia decidiu retirar de Sofia toda a sua missão diplomatica.

NÃO QUIS ACEITAR A NOTA IUGOSLAVA

BELGRADO, 18 (AFP) — A decisão do governo da Iugoslavia de retirar de Sofia toda a sua missão diplomatica, foi tomada hoje, após a rejeição, pelas autoridades bulgaras, de uma terceira nota iugoslava, protestando contra o rapto, no patio da Embaixada de Belgrado, em Sofia, de um cidadão iugoslavo, pela policia bulgara.

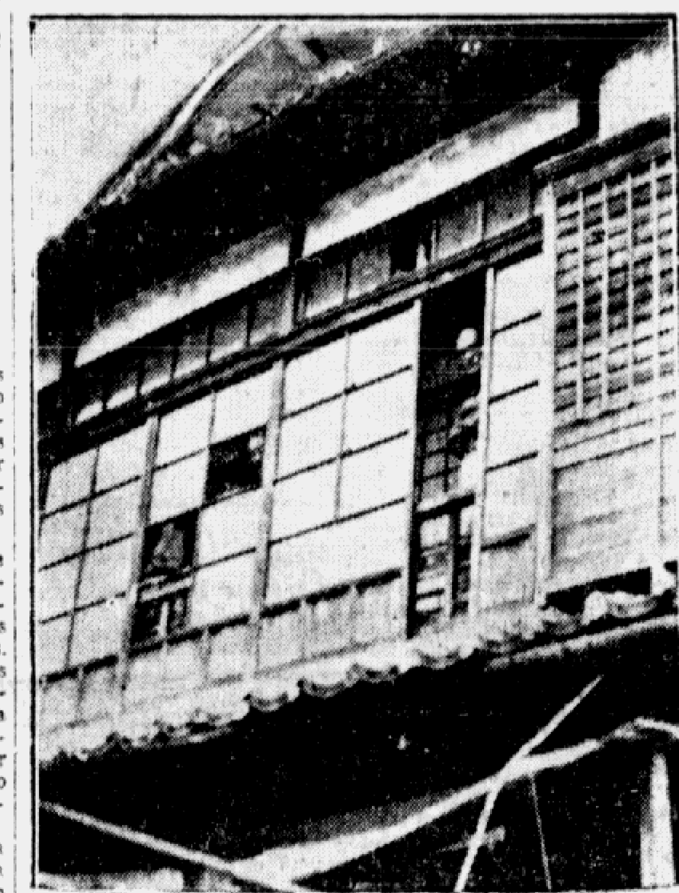
PROTESTO CONTRA RAPTO DE UM CIDADÃO IUGOSLAVO

BELGRADO, 18 (AFP) — Alem da ultima nota do governo de Belgrado à Bulgaria, protestando contra o rapto, pela policia bulgara, de um cidadão iugoslavo, do pateo da embaixada iugoslava em Sofia, mais duas haviam sido endereçadas pelo chanceler de Belgrado ao governo da Bulgaria que tambem as rejeitou, negando a violação, por sua policia, da extraterritorialidade das dependencias diplomaticas iugoslavas.

Nessas condições, declara-se hoje, de fonte oficial em Belgrado, o governo de Sofia demonstrou que não deseja cumprir as suas obrigações internacionais. Assim, depois de exgotar os meios diplomaticos normais e considerando que a missão iugoslava na Bulgaria se encontraria doravante na impossibilidade de cumprir sua tarefa, o governo de Belgrado decidiu chama-la, pura e simplesmente.

Ignora-se se, em consequencia desse gesto, o governo de Sofia chamará tambem a sua missão ou se o governo iugoslavo lhe pedirá para tomar essa medida.

As representações diplomaticas dos dois paises que têm como se sabe graus de embaixada e que são dirigidas por encarregados de negocios, se compunham até aqui de seis membros dos quais um adido militar e um adido militar adjunto.



DEPUTADOS SUL-COREANOS NA PRISÃO

PUSAN (Coréia) — Varios membros da Assembléia Nacional Sul-Coreana, detidos pelo presidente Syngman Rhee, às janelas de sua "prisão", proxima à residencia presidencial. A ação de Rhee foi devida ao seu esforço de substituir o atual sistema eleitoral, que prevê a eleição do presidente pela Assembléia, o que impediria sua volta ao poder. — (Foto United Press)

LEI MARCIAL IMPOSTA PELOS COMUNISTAS NA ZONA SUDOESTE DA ALEMANHA ORIENTAL

Protesto de Adenauer contra as medidas de evacução tomadas pelas autoridades russas ao longo da linha de demarcação

BERLIM, 18 (U. P.) — O "Bureau de Informação" do Oeste de Berlim Ocidental declarou que os comunistas da Alemanha Oriental impuseram lei marcial ao longo da zona sovietica da Costa do Baltico a fim de ocultar as experiencias de projeteis guiados russos. Disse que treze alemães morreram e 34 ficaram feridos quando um foguete "V-2" explodiu no campo de experiencia de Penumeuende.

Acrescenta a agencia noticiosa que a lei marcial foi imposta desde a ilha de Ruegen a Warnemuende e Rostock, na zona sudoeste, onde o avião foi derrubado.

Adiantou que os comunistas fecharam a sua costa baltica e a área entre Rostock e Penumeuende. As embarcações não podem se aproximar alem de 600 metros da costa.

PROTESTO DE ADENAUER

BONN, 18 (A.F.P.) — O chanceler Adenauer protestou, perante o Parlamento Federal, contra as medidas de evacuação tomadas pelas autoridades da zona sovietica, ao longo da linha de demarcação, e contra a criação de uma "zona proibida", nas proximidades dessa linha entre a Republica Federal e a Alemanha Oriental. Dirigiu um apelo ao Parlamento e ao mundo livre, convidando-os a se unir ao protesto selene do governo federal.

Segundo Adenauer, as medidas tomadas recentemente na zona sovietica visam a dois objetivos:

1.o — A integração completa da zona sovietica no sistema dos satelites do bloco oriental.

2.o — A repressão, através do terror, a qualquer resistencia da população contra os objetivos dos dirigentes da zona sovietica.

O chanceler federal, em seguida, se dedicou a refutar os argumentos das autoridades da zona sovietica, apresentados para justificar as medidas de evacuação. Frisou que as convenções germano-aliadas não eram nenhum obstaculo à assinatura de um tratado de paz com a Alemanha, e recordou que o restabelecimento da unidade alemã seria o objetivo primordial das potencias ocidentais e do governo federal.

Adenauer especificou, no decorrer de sua declaração, que 7.500 pessoas se refugiaram da zona sovietica para a Alemanha Ocidental, desde o inicio da ação dos dirigentes da Alemanha Oriental. Indicou que o governo federal, de acordo com os governos dos "Laender", tomou medidas necessarias para acolher e alojar os refugiados.

COMUNISTAS ACUSADOS NA ALEMANHA ORIENTAL

BERLIM, 18 (U. P.) — Circulos bem informados indicam que o estado oriental alemão acusou mais de uma centena de funcionarios comunistas de sabotar o plano do governo de evacuar elementos suspeitos da "terra de ninguem" ao longo da fronteira com a Alemanha Ocidental.

Os socialistas da zona ocidental de Berlim afirmam que o governo da zona oriental, num esforço para lançar a responsabilidade pelos acontecimentos ocorridos na fronteira, ordenou uma investigação em torno dos chefes comunistas de repartições situadas em 15 zonas fronteiriças onde houve luta entre residentes e policias.

Soube-se que os funcionarios comunistas provavelmente serão afastados de seus cargos e, possivelmente detidos.

RESPOSTA DO GENERAL AMERICANO

BERLIM, 18 (AFP) — O general Lemuel Mathewson, comandante americano em Berlim, reconheceu, numa carta dirigida ao general Troussov, adjunto ao chefe do Estado Maior sovietico na Alemanha, que um avião americano do tipo C-47 saiu do coredor aéreo de Berlim-Francfort a 21 de maio, do corrente.

A carta do general Mathewson é uma resposta e um protesto do general Troussov, datado de 26 de maio ultimo, sobre o incidente

O general Mathewson declara em sua carta, que enviou, hoje ao general Troussov, que não pôde obter "informações precisas

(Conclui na 2.a pag.)

EM PAN MUN JON

EXIGE A ONU MELHORES PROVAS SOBRE CAMPOS DE PRISIONEIROS

PAN MUN JON, 18 (U. P.) — As Nações Unidas exigiram que os comunistas forneçam prova de que quatro campos com prisioneiros aliados de guerra, na Coréia do Norte, se encontram onde os vermelhos dizem que estavam há cinco meses. A exigencia das Nações Unidas foi feita em nota entregue aos funcionarios comunistas num contato de três minutos mantido por oficiais de ligação na "terra da trégua".

SÓ SABADO O GENERAL HARRISON VOLTARÁ A PAN MUN JOM

TOQUIO, 18 (U.P.) — As negociações de armisticio na Coréia começaram a sua segunda suspensão de três dias este mês.

Ambas foram pedidos pelo major-general William K. Harrison e tiveram por objeto dar tempo aos comunistas para que estudassem a ultima oferta aliada.

Enquanto o interprete vermelho protestava, dizendo que "ainda temos algo mais a declarar", Harrison saiu da tenda onde se realizam as reuniões em Pan Mun Jom, depois de anunciar que regressará no sabado, ou mais tarde, se assim se desejar, mas não antes.

A primeira suspensão solicitada por Harrison, a 7 de junho, provocou acres protestos dos vermelhos. O Alto Comando Comunista, com esse motivo, queixou-se ao general Mark Clark, na primeira nota enviada pelos verme-

(Conclui na 2.a página).

DEFENDE HARRIMAN A AÇÃO DO GOVERNO

NOVA YORK, 18 (AFP) — Averrel Harriman, diretor do "Bureau de Segurança Mutua" que pleiteia a investidura do partido democratico às eleições presidenicas, defendeu ontem à noite, no curso de um programa televisionado, a politica estrangeira do governo.

"Stalin foi derrotado na Coreia", disse Harriman, que acrescentou: "Acredito que foi derrotado porque seu objetivo era apossar-se da Coreia, dirigir desta forma um punhal contra o Japão e de encaminhar-se de lá para a Asia do sudeste. Acredito que perdeu o equilibrio e não sabe como sair desta situação, salvando-se".

E o diretor da OSM acrescentou que a intervenção americana na Coreia "nos preservou de uma terceira guerra mundial".

O CALOR FAZ VITIMAS NOS EE.UU.

NOVA YORK, 18 (UP) — A lista de mortos nos Estados Unidos por efeito da onda de calor que abraza os 48 Estados norte-americanos já alcançou o total de 19 pessoas.

Uma onda fria está na zona das grandes planicies, hoje, e move-se na direção oriental. A menos que seja dispersada por ar quente que chega do Texas, aliviará as condições em ampla região.

Adotará o governo francês medidas mais rigorosas para deter a ameaça vermelha

LEIS SERÃO SANCIONADAS VEDANDO AOS COMUNISTAS OS CARGOS ADMINISTRATIVOS E NOS ESTABELECIMENTOS DE DEFESA NACIONAL

PARIS, 18 (U. P.) — Por Edward Korry, correspondente — O ministro do Interior, sr. Charles Brune, anunciou que o seu governo proibirá, mediante leis adequadas, que os comunistas ocupem cargos importantes na administração publica e nos estabelecimentos dedicados à defesa nacional.

Acrescentou que os vermelhos não conseguiram apoderar-se dos segredos do Estado, a despeito dos numerosos cargos que ocupam na administração publica.

Brune fez tais declarações no almoço que lhe foi oferecido pelos jornalistas britanicos e norte-americanos destacados em Paris. Disse Brune: "Em nenhum caso os comunistas conseguiram obter segredos que pudessem prejudicar os esforços ocidentais pela defesa. Podem os senhores assegurar aos nossos amigos e aliados que as recentes buscas provaram que os nossos segredos da defesa nacional estão bem guardados".

Ao referir-se depois à recente suspensão ou transferencia de oitenta oficiais da policia de Paris, o ministro do Interior declarou que essa medida disciplinar foi necessaria "porque queremos proteger a Republica eficazmente e para isso devemos ter homens de confiança em todos os postos importantes, especialmente na policia.

Acrescentou que a policia está intrigada com as fracas tentativas comunistas para libertar seu chefe Jacques Duclos. Ao mesmo tempo, o governo confirmou que tem bastantes provas para demonstrar que houve um "complot" comunista contra o Estado.

Os observadores não podem explicar porque os vermelhos não parecem ter muito interesse na liberdade de Jacques Duclos, e têm pouca pressa em exigir debates publicos. Há dois dias, Duclos que está na prisão de La Santé, desde o dia 28 de maio, pediu que fosse posto em liberdade e seu caso fosse apresentado à Assembléia Nacional.

Ontem, o presidente da Assembléia Nacional sr. Edouard Herriot, respondeu ao deputado comunista Marius Batimaud que não se podia dar liberdade temporaria a Duclos, a menos que a Assembléia Nacional anulasse as acusações que se fez contra ele de conspirar contra o Estado.

Acrescentou que Patinaud, se quisesse, teria o pleno direito de pedir novos debates sobre a situação de Jacques Duclos. Mas, o deputado comunista sentou-se, sem pedir a palavra. Mais tarde, uma petição assinada apenas por cincoenta deputados pediu novos debates. Diante disso, o jornal direitista "Aurore" disse hoje: "Parece que o bloco parlamentar comunista considera que Duclos está bem onde se encontra: no carcere".

Os acordos de Bonn à luz da Historia

BERTRAND DE JOUVENEL (Especial para o CORREIO PAULISTANO e o MANCHESTER GUARDIAN)

LONDRES — Os acôrdos de Bonn foram finalmente assinados. Na vespera as chancelarias ocidentais receberam uma vigorosa nota de protesto da Russia, enquanto o sr. Schumann recebia constantes interpelações telefônicas dos ministros franceses, reunidos em sessão quase continua nos Champs Elisée. Desta maneira, a atmosfera no ultimo minuto foi de oposição da Russia e alarme na França.

Estas atitudes parecem perfeitamente naturais, vistas a curta distancia. A Russia teme a incorporação das forças da Alemanha Ocidental no campo atlantico, e a França receia que a Alemanha Ocidental venha a adquirir maior influencia do que ela na aliança ocidental. Contudo, se a situação criada pelos acôrdos de Bonn for confrontada com a situação existente há cerca de sessenta anos, parece que a mesma devia alegrar o coração dos diplomatas russos e franceses.

Os acôrdos "consolidam" o desmembramento da Alemanha. A fronteira oriental da Republica Federal deixa de ser uma simples linha de demarcação entre diferentes forças de ocupação; converte-se na fronteira de um Estado que recupera sua soberania e adere à coligação do Atlantico, que é uma aliança contra a Russia. Em consequencia, a Russia obtem um pretexto para tratar esta linha como a fronteira militar do outro estado alemão, que está sob seu controle. A militarização paralela das duas Alemanhas, colocadas em campos adversos, parece completar o processo do desmembramento germanico.

SONHO REALIZADO

Imaginemos que um dos participantes das negociações para a aliança franco-russa de 1893 voltasse hoje à terra, ignorando o que se passara nos anos de intervalo. Um exame da situação atual lhe dará a impressão de que a aliança produziu frutos superiores às suas expectativas.

A grande potencia militar que ocupava o centro da Europa, contra a qual a Republica Francesa se aliou ao Tzar, não existe mais.

Foi substituida por duas Alemanhas. No Ocidente, vê uma Alemanha federada, que não é mais dominada pela vontade da russia; sua população é apenas um pouco maior do que a da França, e é menor do que da Inglaterra. No leste, vê uma pequena Alemanha, que não é mesmo mais o importante dos satélites da Russia, e inferior à Polonia.

As perdas alemãs no leste são tremendas. Em 1893, a Alemanha ocupava toda a costa do Báltico até Memel; na direção sueste, seu territorio se extendia até Teschen. A Prussia, cortada até a linha Oder-Neisse, teve de abandonar não só suas conquistas do século 18 — a Silésia, tomada a Austria, e sua quota nas partilhas da Polonia, mas perdeu tambem a Prussia Oriental, seu ponto de partida, a Pomerania, e uma parte do Brandenburgo.

Falando historicamente, poder-se-ia dizer que a Prussia foi esmagada pelo avanço eslavo, que o que resta da Prussia se tornou um Estado vassalo do Imperio eslavo, e que o que resta da Alemanha retomou o apecto que tinha antes do levante dos Eleitores do Brandenburgo, com a diferença de que seu centro foi transferido de Viena para Bonn. Outra diferença é que a Alemanha dos Habsburgs possuia enormes dependencias eslavas no sul e no suleste, agora perdidas.

Parece-nos aconselhavel submeter à prova a intenção declarada da Russia de reconstituir a Alemanha. Esta intenção não pode ser sincera. A atual situação é muito vantajosa para a Russia. Não há uma grande potencia frente a ela na Europa. Apenas uma Alemanha unificada poderia ocupar esta posição. E essa Alemanha faria reivindicações territoriais não só contra a Polonia, mas tambem contra a Russia, que incorporou antigas cidades alemãs a seu territorio. Estes fatos são esquecidos pelos que pensam numa reconciliação russo-alemã às expensas da Polonia.

Não parece haver possibilidade de a Russia transformar numa aliada uma Alemanha unificada por um acordo diplomatico entre as quatro potencias. Consequentemente, deve-se concluir que a Russia não pode desejar esse acôrdo e sua sugestão não passou de simples manobra. A situação atual é ideal para a Russia, pois terá de enfrentar apenas uma Alemanha federada e relativamente fraca, contra a qual sempre poderá usar Berlim como refem. Alem disso, a Russia conta com um valioso aliado em seu objetivo de impedir o fortalecimento da Alemanha Ocidental: esse aliado é a França, dominada pelo temor de uma ressurreição do poderio germanico e que tudo fará para evitar que isto aconteça.

A ATITUDE FRANCESA

A França, obsedada pelo seu conflito com os Habsburgos desde o tempo de Francisco I, ajudou a Prussia a dominar a Alemanha. Depois de 1870, os diplomatas franceses compreenderam o erro desta politica. Não se deve permitir, diziam, que a Prussia domine o resto da Alemanha. Por isto, a diplomacia francesa tentou jogar a Baviera e os principados do sul contra a Prussia. O objetivo era eliminar a supremacia prussiana e conseguir uma Federação Ocidental Catolica, cuja proximidade não colocasse em perigo a segurança francesa. Era, naquele tempo, uma utopia. Pois bem, agora, a utopia está realizada. Mas, os franceses não parecem satisfeitos. Em primeiro lugar, a Alemanha Ocidental e Catolica, tal como a França, Belgica e Italia. Em segundo lugar, seu poderio intrinseco não é desproporcional ao da França. Finalmente, faz parte de um bloco predominante anglo-americano; e a atitude anglo-americana constitui uma garantia suficiente para a França.

E' dificil conceber outro tratamento do problema alemão que fosse mais vantajoso para os franceses. Consequentemente, a reação da França nos parece irracional. Não se pode, no entanto, despreza-la.

Pode-se, portanto, afirmar que, sob um aparente desacordo, as quatro potencias, na verdade, chegaram a um ajuste às expensas da Alemanha, o que constitui um resultado lógico de sua derrota. O acôrdo é extremamente vantajoso para a Russia; embora protestando, os russos obtiveram tudo o que poderiam desejar: a não reconstituição da Alemanha para apresentar-lhe reivindicações no leste.

No entanto, o acôrdo contem uma ilogicidade fundamental que constitui um ponto de instabilidade. Uma fronteira militar do Ocidente no Elba significa a absorção de Berlim pelo leste. O chanceler Adenauer não teria subscrito os acôrdos de Bonn, se isto significasse o abandono de Berlim. Consequentemente, houve uma garantia escrita para Berlim. E' claro, não obstante, este fato torna o acôrdo instavel. — (APLA).

COLUNA CATOLICA

OS SANTOS DO DIA
19 DE JUNNHO

Santa Juliana de Falconieri

Natural de Florença, fundou uma congregação religiosa na qual morreu santamente em 1341. São Gervasio e São Protasio que foram martirizados em Milão, no primeiro seculo.

São ainda comemorados, nesta data: — São Gaudencio e Nazario, bispos da igreja; o primeiro, na diocese de Arezzo, no seculo quarto, tendo perecido entre martirios no ano 382; o segundo na diocese de Capedistria, mais tarde Justianopolis, no sexto seculo; e São Urcisino, medico, martirizado em Ravena, no segundo seculo.

— A Igreja Catolica comemora, ainda Santo Ivo, francês, empregou a sua mocidade no estudo das letras, e crescidos nos anos aplicou com particular desvelo (sem esperança alguma de interesse humano) o seu emprego de advogado à proteção dos miseraveis orfãos e viuvas, por onde veio a merecer o nome de "Advogado dos Pobres". Recebendo o Santo Habito da Terceira Odem de São Francisco, ocupou todo o seu espirito no exercicio da oração, unindo a esta uma penitencia continua, e rigorosa maceração do proprio corpo. Feito paroco e provisor de um Bispado, empregava as suas rendas em socorrer os pobres e hospedar os peregrinos, convidando muitas vezes aos que encontrava pelas estradas, servindo-os depois para suas casas melhorados de vestidos, e providos de dinheiro. E para mostrar o Divino Senhor, que aprovava a piedade deste seu servo, quis que recebesse esmola da sua mão um Anjo em figura de pobre. Finalmente, consumido pelas grandes austeridades, e laboriosos exercicios o nosso Santo, caiu enfermo, e conhecendo ser chegado o tempo da sua morte, quis acabar a vida nas funções do seu Ministerio. Fez-se levar à Igreja, onde pregou ao povo, celebrou a sua ultima missa, e ouviu as confissões dos que lhe pediram esta graça. E recebendo depois com abrasado fervor a Unção extrema, rendeu a Deus com suavidade suma a sua purissima alma.

COMUNHÃO PASCAL DOS HOMENS, NA BELA VISTA

A paroquia do Divino Espirito Santo, na rua Frei Caneca (Bela Vista, promoverá no proximo domingo, às 7,30 horas, a comunhão pascal dos homens. Sabado, às 20 horas, haverá uma conferencia preparatoria.

COMUNHÃO PASCAL COLETIVA DOS FUNCIONARIOS BANCARIOS

Realizam-se no dia 22, às 8 horas, na Basilica de São Bento, varias solenidades da 20.a Comunhão Pascal Coletiva dos Funcionarios Bancarios.

As conferencias preparatorias serão realizadas no salão nobre do Colegio de São Bento, estando a cargo do padre José Maria Ramos, de acordo com a seguinte ordem: dias 18, às 18,50 horas; 20, às 18,50 horas; 21, às 16 horas.

PASCOA NA MATRIZ DA AGUA BRANCA

A's 24 horas do dia 21, precedida de conferencias preparatorias a realizarem-se nos dias 19, 20 e 21, às 20 horas, na igreja matriz de Agua Branca, haverá a Pascoa dos homens e moços do bairro.

CURATO DA SE'

Festa do S. C. de Jesus

Em louvor do Sagrado Coração de Jesus, cuja festa liturgica transcorrerá amanhã, o Apostolado da Oração do Curato da Sé promoverá hoje e amanhã, na Igreja N. S. da Boa Morte, na rua do Carmo, às 20 horas, um triduo com pregações pelo conego Miguel Andery. Depois de amanhã, haverá a habitual exposição solene do SS. Sacramento. Sexta-feira, a santa

ASSOCIAÇÃO STO. ANTONIO DE PADUA SOCORRENTE DOS ORFÃOS PREDILETOS

Domingo, dia 22, às 10 horas, na igreja da praça do Patriarca, a sociedade fará oficiar a missa em louvor ao seu padroeiro Santo Antonio. Constará de sermão e de distribuição de santinhos. Convida os socios, as socias, os devotos e os fieis como associados. Podem dar ofertas no mesmo templo.

COMUNICADOS DA CURIA

Reunião dos decanos

De ordem de s. em. convoco os revmos. decanos para uma reunião de estudos e deliberações acerca da Ação Catolica, no proximo dia 23, segunda-feira. Deverão os revmos. decanos encontrar-se às 9,30 horas, no Seminario Central do Ipiranga, onde lhes será tambem servido o almoço. (a.) Conego J. Lafayette Alvares, chanceler do arcebispado.

CHANCELARIA DO ARCEBISPADO

Expediente de ontem:

S. em. o sr. cardeal arcebispo assinou documento de incardinação na arquidiocese, em favor do pe. Silvio Ribeiro da Cruz.

D. Antonio M. Alves de Siqueira, bispo auxiliar e vigario geral, assinou os despachos seguintes:

Vigario-cooperador: da paroquia de Santa Teresa, em Vila Olimpia, frei Ildefonso Schutjes, o. carm.; — da paroquia de São Pancracio, em Interlagos, pe. Jaime R. Nickerson, OMI.

Pleno uso de ordens: padres Hildebrando M. Gregolin e José Piedade Bayon.

Confessor extraordinario, da comunidade das Irmãs de São José, do Asilo D. Pedro II, em Jaçanã, pe. Carlos Quagliaroli.

Celebrar em oratorio — paroquia de São Sebastião, em Suzano.

Trinação, frei Ildefonso Schutjes, carm.

Quermesse: paroquias de Vila Olimpia, Vila Ipojuca, Suzano e Vila Maria.

Procissão — paroquia de São João Batista, em Vila Ipojuca.

Ausentar-se, pe. Florente Elena.

Dispensa de impedimento matrimonial: Helvecia Bastos e Maria do Carmo Meira de Vasconcelos, da paroquia de N. Senhora do Brasil; Sebastião Marques Sotero e Alzira Henrique Viana, da paroquia de São João Batista, em Vila Ipojuca.

Testemunhal para casamento: Armando Coltro, Antonio Cavalheiro, Valter Censoni, Antonio Basilio da Silva e Eucario Rodrigues Pinto.

COMUNHÃO PASCAL DOS FERROVIARIOS

Realiza-se domingo proximo, na Igreja do S. Oração de Jesus, a Comunhão Pascal dos Ferroviarios.

PASCOA DOS COMERCIARIOS

Promovida pela Associação do Restaurante Feminino, da Liga das Senhoras Catolicas domingo, às 8 horas, no proprio local (R. Formosa, baixos viadutos).

S. A. EMPRESA DO "CORREIO PAULISTANO"

PRESIDENTE:
RAUL DA ROCHA MEDEIROS
VICE-PRESIDENTE:
AMADEU MENDES
TESOUREIRO:
JOSE' V. ALVARES RUBIAO
SECRETARIO:
VALDOMIRO LOBO DA COSTA
DIRETORES:
ANTONIO AUGUSTO MONTEIRO DE BARROS NETO
ANTONIO FERREIRA DE CASTILHO FILHO
FRANCISCO GLYCERIO DE FREITAS
SUPERINTENDENTE:
CARIO MOURÃO PERALVA
—o—
VENDA AVULSA:

Numero do dia	Cr$ 1,00
Aos domingos	Cr$ 1,50
Atrasados de dias comuns	Cr$ 2,0
De edições de domingo	Cr$ 3,0

ASSINATURAS

Interior: — Ano ..	Cr$ 240,00
Semestre	Cr$ 130,0
Trimestre	Cr$ 80,00
Capital: — Ano ..	Cr$ 240,00
Semestre	Cr$ 130,00
Trimestre	Cr$ 80,00

ENDEREÇOS TELEFONICOS

Superintendencia	36-3169
Redator-chefe	36-5282
Redação	36-4957
Publicidade	36-4959
Contabilidade	36-316
Circulação (assinaturas, entrega e venda avulsa)	36-316
Esportes (das 20 às 2 horas)	36-4957
Oficinas	36-4796
Oficinas — Impressão (das 2 às 8 horas)	36-495
Laboratorio fotografico	35-1646

AOS LEITORES E ASSINANTES

Solicitamos aos nossos leitores e assinantes que nos comuniquem sempre qualquer irregularidade no recebimento ou entrega do jornal.

AOS AGENTES E AO PUBLICO

Aos nossos prezados agentes e ao publico em geral pedimos que as remessas do numerario sejam feitas em nome da S. A. Empresa do "Correio Paulistano".

ERRO CLAMOROSO

(Conclusão da ultima página).

sunto de tão magna importancia atendo-se unicamente à realidade, que é a apontada por qualquer pessoa, por mediano que seja o seu conhecimento do assunto: "os frigorificos devem ser localizados nas zonas de engorda.

Assim não pensou todavia, o Ministerio da Agricultura, que em recente exposição de motivos ao presidente da Republica repete o mesmo erro observado anteriormente, indicando as regiões de criação como as mais favoraveis à instalação de frigorificos.

Pela argumentação esplendida pelos tecnicos encarregados da elaboração do plano de Frigorificos Nacionais, observa-se a preocupação de deslocar o problema obedecendo a injunções que desconhecemos mas qeu tudo indica não serem de "ordem tecnica" ou "pratica", conforme foi invocado pelo Ministerio da Agricultura".

JUSTIFICAÇÃO

"Quando nos referimos à preocupação — continua — de deslocar o problema não nos enganamos fala-se que o animal magro perde peso no transporte, quando o que preocupa a todos é a perda de peso pelos bois gordos; fala-se que São Paulo já possui frigorificos, devido à iniciativa particular, quando a questão é saber se eles estão convenientemente localizados, se não são em numero suficiente; fala-se que os frigorificos paulistas têm capacidade de abate superior às possibilidades de fornecimento de bois gordos, quando o que cabe resolver é, como acima ficou dito, o problema da sua localização, pois de nada adianta a existencia de frigorificos nas imediações da capital, se a materia-prima para chegar até eles precisa percorrer, em vagões, em média, 500 quilometros — com um desperdicio enorme de carne (mais de meia arroba por animal), com frete elevados para os pecuaristas e assim mesmo inconvenientes para as proprias estradas de ferro.

Esses argumentos, e outros mais cuja enumeração aqui não cabe, ria, foram em repetidas oportunidades invocados pelas entidades da classe agricola paulista em representações dirigidas aos srs. presidente da Republica e ministro da Agricultura. No entanto, não foram êles tidos em maior consideração, como nos levam a crêr as conclusões a que chegaram sobre o assunto os tecnicos do Ministerio da Agricultura. Podemos, pois, dizer que o que vem ocorrendo em relação aos frigorificos nada mais é que a repetição da tendencia de sempre colocar São Paulo em segunda plana, sob o argumento — desvanecedor para nós, mas que já vêm servindo de instrumento para proteções individuais e não muito corretas — de que o nosso Estado possui elementos para realizar, sozinho, dispensando qualquer auxilio do governo federal, todos os empreendimentos que desejar.

Se ainda existir, da parte dos poderes federais, o menor interesse em resolver o problema da carne dentro de um plano realistico e honesto, certamente a exposição do Ministerio da Agricultura será reformada pelo presidente da Republica. E nisso reside a nossa esperança, pois sabemos da capacidade e independencia dos assessores tecnicos da presidencia da Republica" — conclui o sr. José Peres de Oliveira.

NECROLOGIA

Faleceram ontem, nesta capital:

MANUEL FIGUEIREDO — Com 82 anos de idade, viuvo da sra. Maria de Jesus Figueiredo. Deixa os filhos: — Manuel, Antonia, Adão, José, Carmela e Olinda.

O enterro realizou-se no cemiterio de Vila Formosa.

SRA. BEATRIZ ZAMBELLI BULGARI — Com 90 anos de idade, viuva do sr. Luiz Bulgari. Deixa os filhos: — Armando, Anita e Angelina.

O enterro realizou-se no cemiterio do Braz.

ANTONIO PANICO — Com 68 anos de idade, casado com a sra. Teresa Panico. Deixa os filhos: — João, casado com a sra. Carmela Panico; Clementina, casada com o sr. Rafael Marra; Alberto, Lina, casada com o sr. José Saretta; Eraldo, Palmira, casada com o sr. Teofilo Alba e Ciro, casado com a sra. Marina Panico.

O enterro realiza-se hoje, às 8 horas, saindo o feretro da rua Piratininga, 672, para o cemiterio São Paulo.

SRA. CATARINA ASSALI — Com 51 anos de idade, viuva do sr. Antonio Assalli. Deixa os filhos: — Roberto Antonio e Linda.

O enterro realiza-se hoje, às 10 horas, saindo o feretro da Estrada Velha de São Miguel, 302, para o cemiterio da Penha.

SRA. ANA GABRIEL NASSIMBEN — Com 58 anos de idade, viuva do sr. João Nassimben. Deixa as filhas: — Assunta, Amelia, Antonieta, Mafalda, Maria e Rosa.

O enterro realiza-se hoje, às 8 horas, saindo o feretro da Casa de Saude Matarazzo para o cemiterio da Lapa.

MIGUEL TRAMANTE — Com 60 anos de idade, casado com a sra. Maria Tolivi Tramante. Deixa os filhos: — Carmela, casada com o sr. Olivio Albo Ferro e Vitorio, viuvo da sra. Amiris Rosa Tramante.

O enterro realiza-se hoje, às 16 horas, saindo o feretro da rua D. Veridiana, 189, para o cemiterio do Araçá. Pede-se não sejam enviadas coroas ou flores.

OLIVEIRO GUARANHA — Com 48 anos de idade, filho do sr. Angelo Guaranha, já falecido, e da sra. Aurelia Guaranha. Era casado com a sra. Anita Papini Guaranha. Deixa os filhos: — Sidnei Aurelio e Inaiê Angela. Deixa ainda os ir- Jorge Giuli; Araci, casada com o sr. Jorge Giuli ;Araci, casada com o sr. Americo Ariza e Albertina, casada com o sr. Fernando Nappi.

O enterro realiza-se hoje, às 16 horas, saindo o feretro da rua Duarte Azevedo, 174, para o cemiterio de Sant'Ana.

ANTONIO RIBEIRO CAETANO — Com 74 anos de idade, casado com a sra. Maria Rosa da Conceição. Deixa os filhos: — Heitor, Urbano, Palmira, Conceição, Domingos, Maria, Rosalina e Norma.

O enterro realiza-se hoje, às 16 horas, saindo o feretro da rua da Coroa, 224, para o cemiterio do Braz.

BENVENUTO PASCOLI — Com 56 anos de idade, casado com a sra. Beatriz Cadrolbbi Pascoli. Deixa os filhos: — Angela, Benvenuto, casado com a sra. Francisca Candida; Penha e Eneide.

O enterro realiza-se hoje, às 16 horas, saindo o feretro da rua Comendador Cantinho, 463, para o cemiterio do Araçá.

RODOLFO ODDONE — Com 25 anos de idade, filho do sr. Graciano Oddone e da sra. Maria Ieze Oddone. Deixa os irmãos: — Elvira, casada com o sr. Henrique Ibanez; João e Lidia.

O enterro realiza-se hoje, às 10 horas, saindo o feretro da rua Casa Verde n.o 400, para o cemiterio do Araçá.

SRA. UMBELINA CUSTODIO CABRAL — Com 45 anos de idade, filha do sr. Bento José Custodio Cabral, já falecido, e da sra. Leopoldina Custodio Cabral. Deixa os irmãos: — Benedita, casada com o sr. Miguel de Sousa Cardoso; Dora, viuva do sr. Arisdes Pereira de Melo; Araci, viuva do sr. João Inocencio dos Santos; Euclides, viuvo da sra. Maria José Silva Cabral; Luiz, Nair, Iracema, Djanira e Maria José, casada com o sr. Reinaldo de Oliveira.

O enterro realiza-se hoje, às 14 horas, saindo o feretro da rua do Hipodromo, 232, para o cemiterio da Consolação.

JOAQUIM TEODORO DUTRA — Com 59 anos de idade. Deixa os filhos: — Pedro e Pedrina.

O enterro realiza-se hoje, às 10 horas, saindo o feretro da rua Lopes Neto, 15, para o cemiterio da Lapa.

MISSAS

SALATIEL CAMPOS

A familia do nosso saudoso companheiro de trabalho Salatiel Gumercindo de Campos manda rezar sabado proximo, às 8 horas, na Igreja de Nossa Senhora da Saude, missa pela transcorrencia do 6.o mês do passamento do seu inesquecivel chefe.

EM DIAS DE MAIOR MOVIMENTO

(Conclusão da 8.a pag.)

vilhão das nações que é dos melhores.

Referiu-se, nessa oportunidade, à preocupação que tem a Feira de Milão de não fazer mostruarios de fotografias, como, por vezes, é comum entre nós. Entretanto, fotografias expostas no Pavilhão do Brasil, como a do Estadio do Maracanã e do centro da cidade de São Paulo, despertaram inusitado interesse dos visitantes. Foi feita tambem alguma propaganda da proxima Exposição Internacional de São Paulo.

A Feira — outro pormenor digno de nota — tem um jornal diario, que publica os acontecimentos mais importantes, as visitas de autoridades e figuras de relevo, etc. O jornal e de circulação interna. Não há ali — frisou — o serviço de altifalantes.

Depois de discorrer sobre outros aspectos do funcionamento da importante mostra, referiu-se especialmente o sr. Mario Beni a presteza, eficiencia, educação e bôa vontade dos funcionarios encarregados de servir o publico, bem como ao sentimento de hospitalidade inato do povo italiano, o que sem duvida é tambem fator importante para o êxito do certame.

Encerrando a reunião, o sr. João Pacheco Fernandes agradeceu a valiosa exposição do sr. Mario Beni, dizendo que foi ela utilissima para os trabalhos em elaboração visando o IV Centenario da Cidade.

PROPÕE A RUSSIA

(Conclusão da 1.a página).

dos, a resolução sovietica se dirige diretamente ao governo americano que não ratificou o protocolo de Genebra, ratificada, aliás, por 42 Estados, entre os quais a França, a Grã-Bretanha e a U.R.S.S.

O segundo projeto da resolução sovietica pede ao Conselho recomendar à Assembléia admitir simultaneamente" na ONU, 14 paises candidatos à entrada na Organização internacional, entre os quais se acham a Italia, a Libia, a Austria e as Republicas Populares da Europa Central.

Os delegados dos Estados Unidos e da Grecia intervieram logo no começo da sessão para propor modificações de forma e não de fundo às resoluções sovieticas.

Armados e prontos para entrar em ação

(Conclusão da 1.a pag.)

aguas internacionais, que se achavam a oeste.

A nota a respeito acrescenta que o avião esteve "no maximo, cinco minutos sobre o territorio russo".

Depois de se comprovar estes fatos, o embaixador sueco R. Sohuan recebeu instruções para apresentar uma nota ao governo sovietico, manifestando que o governo da Suecia lamentava o sucedido.

ESTOCOLMO REPELE AS ACUSAÇÕES

ESTOCOLMO, 18 (AFP) — O governo sueco mandou remeter, hoje, às 18.30 (hora local) ao embaixador da URSS, sr. Rodianov, pelo secretario do Estado para os Negocios Exteriores, sr. Hammarrayjold, uma nota, na qual refuta categoricamente as alegações da nota de protesto da Russia, relativa ao incidente com o avião sueco abatido segunda-feira, pela manhã.

TEXTO DA NOTA SUECA

ESTOCOLMO, 18 (AFP) — Eis o texto da nota remetida, hoje, ao embaixador da URSS, nesta capital:

"O governador sovietico protestou numa nota que, a 17 de junho, foi remetida ao embaixador da Suecia em Moscou, sr. Sohlman, pelo ministro dos Negocios Exteriores sovieticos, sr. Vichinsky, contra uma pretensa violação do territorio sovietico por um avião militar sueco, a 16 de junho, às 6 horas da manhã, na região do cabo Ristna, da ilha de Dago.

O avião sueco teria atirado contra aviões militares sovieticos e, após uma resposta destes, teria tomado a direção do alto mar.

O governo sueco dá a esta nota a seguinte resposta:

"No setor situado a nordeste da ilha de Gotland, ao sul da ilha de Aland e a oeste da ilha de Dago, no mar Baltico, se encontravam a 16 de junho, cerca das 4 horas da manhã, hora sueca, (6 horas, em Moscou) somente dois aviões suecos utilizados para socorro no mar, do tipo "Catalina". Estes aviões não se achavam armados de maneira alguma e se encontravam em busca de eventuais sobreviventes e dos despojos do avião DC 3 desaparecido a 13 de junho. Conforme o que pôde ser constatado, num inquerito minucioso, estes dois aviões efetuaram os seus trabalhos de pesquisa unicamente nas aguas internacionais. Em nenhum momento eles se encontravam a menos de 15 milhas maritimas do territorio sovietico.

Um dos dois aviões que foi atacado por caças sovieticos do tipo Mig 15, fez uma amerrissagem forçada e afundou pouco tempo depois. O outro, que permanecera em ligação com o avião atacado, voltou à sua base.

O governo sueco refuta categoricamente as acusações formuladas pela nota sovietica.

AGRAVA-SE A CRISE

ESTOCOLMO, 18 (UP) — O ministro das Relações Exteriores da Suecia, sr. Oresten Unden, interrompeu suas ferias na Italia e regressou a esta capital, em avião, para celebrar uma conferencia urgente sobre a agravada crise nas relações de seu país com a Russia.

Unden retornou devido à grave situação que surgiu como resultado do ataque efetuado segunda-feira ultima, sobre o Baltico, por um avião de caça sovietico contra um aparelho de socorro sueco, que estava desarmado, e em consequencia da acusação formulada pela Russia, ontem à noite, de que o avião sueco violou o territorio russo e fez disparos contra aparelhos russos.

O governo reuniu-se pela quarta vez em sessão extraordinaria, nos ultimos tres dias, e, durante o dia e à noite, o primeiro ministro Tage Erlander convocou, para conferencias a portas fechadas, os dirigentes dos partidos politicos do país. O unico dirigente não convidado foi Hilding Hagberg, do Partido Comunista, que conta com 11 das 380 cadeiras do Parlamento.

Durante todo o dia, prosseguiu a busca do avião "Dakota", que desapareceu na sexta-feira ultima com oito homens a bordo. Acredita-se que o citado aparelho se encontra no fundo do Mar Baltico, em frente à ilha Gotland, onde, ao que se indicou com instrumentos de sondagem, ha escombros e foram vistas grandes manchas de oleo sobre as aguas. Escafandristas desceram até o fundo do mar, esta manhã e caçaminas percorreram a região. Todavia, tudo resultou infrutifero. Entrementes, dedicaram-se todos os recursos com que conta o Laboratorio da Policia Nacional para a realização de minuciosos exames do bote salva-vida de borracha encontrado no Baltico, o qual, ao que se acredita, pertencia ao avião desaparecido.

TEMOR DE NOVOS INCIDENTES

A Força Aerea e a Marinha abandonaram ontem todas as atividades de busca, porém um informante da aviação militar declarou que "continua, como de costume, as demais operações aereas", aludindo, aparentemente, aos vôos de rotina de patrulhamento e treinamento sobre o Baltico, em aviões que se supõe contam com armas. Ao comentar os despachos publicados em imprensa estrangeira, de que a busca havia sido abandonada porque os suecos temem que ocorram novos incidentes, um informante da Defesa declarou: "Isso não é certo; o fato é que é inutil procurar o que sabe que está no fundo do mar". Acrescentou que a Força Aerea não realizará gestões para resgatar os escombros do avião "Catalina".

As autoridades militares declararam que a tripulação do avião "Catalina", que na sexta-feira passada sobrevoou, por equivoco, alguns minutos, o territorio sovietico, não era a mesma do aparelho que foi atacado por aviões de caça a jacto sovieticos. Acrescentaram, contudo, que não podiam dizer se, em ambos os casos, se trata do mesmo avião.

"Um vôo involuntario sobre territorio sovietico, em meio da intensa neblina reinante na sexta-feira, não constitui razão alguma para atacar outro avião na segunda-feira" — declara o jornal "Aftontiningen", de propriedade do primeiro-ministro Erlander, acrescentando que "nossa posição não se modificou". Por outro lado, o sentimento anti-sovietico na opinião publica intensificou-se mais desde que se deu à publicidade, hoje, o conteudo da ultima nota russa.

ACHESON PREOCUPADO

WASHINGTON, 18 (UP) — O secretario de Estado Dean Acheson declarou em entrevista à imprensa que ficara "profundamente chocado e preocupado" pela derrubada de avião sueco por caças sovieticos.

Acheson qualificou a ação sovietica como "indefensavel". Solicitado a comentar o incidente o secretario de Estado disse que julgava que o principal comentario fôra feito pelo governo sueco. Ao que parece se referia ao protesto oficial sueco à Russia.

Acrescentou que ele ficara profundamente chocado e preocupado pelo que ele qualificou de "ação indefensavel" dos russos.

EXIGE A O.N.U.

(Conclusão da 1.a pagina)

lhos ao supremo comandante aliado em varios meses.

Ambas as suspensões foram solicitadas pelos aliados nos momentos em que os vermelhos estavam utilizando a conferencia só com fins de propaganda.

Quando Harrison saiu, seguido do resto da delegação aliada, os comunistas começaram a rir-se.

O general de Brigada, William P. Nuckols, porta-voz oficial aliado, disse que o riso comunista era de "escarneo".

LEI MARCIAL

(Conclusão da 1.a pag.)

sobre o avião numero 5.055", citado pelo general sovietico, em seu protesto. Entretanto, declarou, "um inquerito sobre os fatos indica que um avião dos Estados Unidos do tipo C-47, efetuando um vôo normal de evacuação sanitaria, saiu acidentalmente do corredor, no dia citado, e que medidas disciplinares apropriadas foram tomadas".

Vence a proposta do Brasil

(Conclusão da 1.a pag.)

Fuente se referiu tambem à ideia de que a paz não pode ser mantida inutilmente, dando-se soluções positivas às necessidades humanas fundamentais. Isto foi realizado na Argentina, onde a justiça social é o emblema do peronismo que é a paz e o amor da humanidade. O orador acredita na constituição da OIT, mas essa constituição não deve permanecer letra morta; é necessario que se torne uma realidade viva como o general Peron o fez na Argentina. Eis porque as crianças desse país são felizes; o trabalho não é uma infelicidade, trabalha-se cantando, ao exercer uma função social.

"O peronismo, disse Fuente, é uma deflação dos conceitos tradicionais; o general Peron colocou o homem que trabalha em face do homem que detem o capital. Ele invoca os manes de Jean Jacques Rousseau, que acreditava na bondade do homem. O homem é bom. Não é um lobo para o homem".

APOIO DO GOVERNO AO TRABALHADOR

"E' necessario, continua o orador, que o governo se apoia sobre o trabalhador e seja tambem o melhor apoio do homem que trabalha. Por que todos os lucros iriam ao capital? E' preciso realizar uma melhor distribuição da riqueza nacional. O peronismo não é o inimigo do capital, que é tambem indispensavel como o trabalho. Mas, o peronismo põe os dois em pé de igualdade. O general Peron é para os operarios como uma base de justiça, porque o trabalho é ainda mais fraco que o capital. E essa realização se faz sem violencia. A violencia conduz sempre a perdas".

O delegado governamental argentino fez, em seguida, critica minuciosa do sindicalismo europeu, que deveria, seguindo o exemplo dado por Peron, buscar meios mais dinamicos de realizações imediatas. O sindicalismo europeu não chegará jamais senão a uma justiça social a conta-gotas, porque não é eficiente apoiado pelos governos. Ora, na Argentina, a justiça social foi criada. E a OIT, para realizar seu louvavel ideal de justiça social, deveria se inspirar no metodo aplicado por Peron. A Argentina vive em paz, após ter equilibrado o capital com o trabalho, tendo o governo levado seu auxilio ao mais fraco.

Concluindo, Fuente expôs o funcionamento da Fundação Social "Eva Peron", que traz a todos aqueles que têm necessidade um auxilio cristão e que é um dos orgulhos do peronismo.

MEDICINA SOCIAL, HIGIENE E SEGURANÇA DO TRABALHO

WALDOMIRO DE OLIVEIRA

Esta secção visa discutir assuntos relacionados com a defesa da saude, bem estar e suguranca dos trabalhadores.

Considera a secção interesse de empregados e empregadores, isto e, de todos os que produzem e fazem circular utilidades materiais e culturais. Por intermedio dela o "Correio Paulistano" responderá questões que os leitores acharem oportuno propor. Fará apreciação de publicações que receber.

O diretor do S. H. S. T. da Secretaria do Trabalho, Industria e Comércio, está distribuindo a seguinte publicação.

DOMESTICA E PATRÕAS

E' êste um assunto medico social, palpitante, interessando grande grupo da população de empregados e empregadores. Parece-me que as donas de casa de média condição econômica e que não possam, por si só ou com pessoas da propria familia, dar conta dos afazeres domésticos, têm dentre os problemas angustiantes o da crise dessas auxiliares. Tornaram-se elas escassas, exigentes e de alto prêço. Por sua vez, estas são, na maioria, desajustadas sociais, transitórias nos emprêgos e improvisadas nas aptidões. Se casadas e com filhos então, encontram-se em situação dificil, com prejuizo de propria vida do lar e dos membros da familia, ou dos deveres do emprêgo.

Diziamos acima que o problema é social e não de uma classe de profissionais, pois as chamadas criadas não constituem classe profissional, conforme dispõe a Consolidação das Leis do Trabalho. Não usufruem elas dos beneficios da legislação trabalhista. Isto significa que não lhes assiste o direito de férias, aposentadoria e pensões. Entretanto, com a finalidade de preservar as familias contra o ingresso no lar de empregados que tenham maus antecedentes policiais, e ainda de empregados que sejam portadores de moléstias infecto-contagiosas ou que pelo estado de saude não sejam aptos às funções, a administração oficial paulista está devidamente armada com suas disposições legais, como veremos além.

E' imdispensavel que os patrões não admitam, de conformidade com elas, empregados que não estejam munidos da carteira d epolicia e certificado de saude devidamente autorizados.

A legislação a que nos referimos é a seguinte:

DECRETO 19.216

Há no Estado o decreto n. .... 19.216, de 2-3-1950, aprovando o regulamento da Secção do Registro de Empregados Domesticos, do Departamento de Investigações, da Secretaria de Estado dos Negocios da Segurança Publica.

Cabe à respectiva Secção do Registro:

a) Fornecer gratuitamente carteira de Domestica aos registrandos após exibição da respectiva Carteira de Saude, (atualmente denomina-se certificado de Saude e Capacidade Funcional)3, mediante devida identificação e colheita de antecedentes.

b) Anotar comunicação de transferencia de emprego e residência dos domésticos.

c) Exigir quando o doméstico for menor de 18 anos autorização do pae, mãe ou responsavel legal e na sua falta do juiz de Menores.

d) Encaminhar às entidades de Assistencia Social oficiais ou subvencionados pelo Govêrno, a fim de serem assistidos os domesticos doêntes, velhos, desempregados ou sem recursos.

e) Cadastrar as agências de empregados domesticos instaladas na Capital.

São considerados domesticos para efeito do regulamento, cosinheiros e seus ajudantes, copeiros, arrumadores, lavadeiras, engomadeiras, jardineiros, serventes, enceradores, amas-sêcas ou de leite, governantes, costureiras e em geral quantos prestam serviços domésticos no ambito familiar

Em vários itens, especifica o decreto quais os requisitos necessarios para a obtenção da carteira de domestica e tambem das obrigações dos empregados e dos empregadores para com a Secção.

OBRIGATORIO O CERTIFICADO DE SAUDE

Além da determinação do decreto acima referido, um outro, o de n.o 19.391, de 2-5-1950, estipula a obrigatoriedade do Certificado de Saude e Capacidade Funcional como condição preliminar para exercício do trabalho à qualquer trabalhador e tambem aos empregados domesticos. Estipula em determinações especificas as condições de saude para admissão, exames medicos periodicos, e prescreve determinações de encaminhamentos e afastamentos.

O Centro Emissor de Certificado de Saude, sito a rua Dino Bueno, 666, realiza exames clinicos e expede os respectivos certificados, quando solicitados. Tambem isso é realizado em um posto especial para domesticas situado na

CASA NOSSA SENHORA DO BRASIL

Por inspiração e orientação do ilustre deputado monsenhor João Batista Carvalho, dedicado paroco de Nossa Senhora do Brasil, foi criada a associação assistencial à domesticas sem finalidade comercial, que tomou o nome acima. Está sob presidencia de d.a Maria Amélia Salgado Loureiro.

O objetivo essencial desta associação é cooperar na elevação moral, social, técnica e economica da domestica. Para isso mantêm cursos de economia domestica em que se incluem tambem corte e costura e outros trabalhos manuais, cooperativa para vestuario e calçados. No intento de estabelecer facilidades à patrões e domesticas mantêm agencia de colocações, com seleção de empregados e sem taxas para estas ou a empregadores. Na avenida Atlantica, 199, já está instalado berçario, jardim da infancia, dispensario de puericultura e dispensario clinico e dentario para adultos, especialmente destinadas à domesticas e respectivas familias. Pretende ainda a associação instalar o lar das domesticas verdadeiro pensionato onde àquelas que não possuam residencia ou que estejam sem familia possam viver no regime familiar. Não está compreendido no plano alfabetização que já é feita em escola que funciona com auxilio do SESI nos fundos da igreja N. S. do Brasil. Assim a assistencia social da domestica é visionada por varios angulos a fim de atribuir verdadeira formação, a qual muito se identifica com a formação de dona de casa.

POSTO DO S. H. S. T.

O sr. José Alves da Cunha Lima, exmo. secretario do Trabalho, Industria e Comercio, no empenho de alargar aos trabalhadores melhores oportunidades, autorizou, a diretoria do S.H.S.T. em convenio com a diretoria dessa casa instalar aí um posto para emissão de Certificados de Saude e Capacidade Funcional para domesticas, como tambem para concorrer a instrução e à medidas profilaticas e outras assistenciais. Esse posto já está em funcionamento — tel. 8-8269.

Para obtencão do Certificado de Saude haverá prova roentgenfotografica, a fim de verificar condições dos pulmões e do aparelho cardio vascular; exame clinico geral e especializado; provas de laboratorios quando necessarias; e sistematicamente reação de Warsseman e vacinação contra variola. O certificado quando a domestica está apta para as funções em consonancia ao respectivo estado de saude tem a validade por 2 anos. Entretanto este certificado pode ser recolhido em qualquer tempo se a possuidora tiver molestia contagiosa ou apresente doença incompativel com suas funções. Se o exame revelar necessidade de um controle da paciente será o certificado emitido com prazos de validez determinados a juizo do clinico.

AGREDIDO O JORNALISTA DREW PEARSON

WASHINGTON, 18 (AFP) — Durante uma alteração no hall de um grande hotel de Washington, o jornalista Drew Pearson recebeu um soco no rosto lançado por um advogado, sr. Charles Patrick, a quem Pearson havia mencionado num artigo como sendo o "negociador politico" com a Espanha franquista. Os dois contendores foram separados antes que o incidente tomasse maiores proporções.

RESPOSTA DOS OCIDENTAIS À U.R.S.S.

MOSCOU, 18 (AFP) — Anuncia-se que as três embaixadas ocidentais em Moscou receberam, de seus respectivos governos, a resposta à nota soviética referente à Alemanha. Julga-se que a nota de resposta poderia ser entregue hoje ou amanhã ao Ministério das Relações Exteriores soviético.

FALA-SE NOVAMENTE NA CANDIDATURA DE TRUMAN

WASHINGTON, 18 (A. F. P.) — Encorajados pela luta que divide o Partido Republicano entre partidarios do senador Taft e do general Eisenhower, uma delegação de sindicalistas do CIO manteve hoje com o presidente Truman, na Casa Branca, uma entrevista na qual pediu que se apresentasse pelo Partido Democrata às eleições presidenciais.

Os membros dessa delegação interpretaram diversamente as reações do presidente à sua solicitação: enquanto que o seu chefe, sr. Joseph Fisher afirma que o presidente tinha declarado que lhe seria impossivel ser candidato, um outro delegado, o sr. William Pachler, declarou à imprensa que o sr. Truman lhe dera a impressão que aceitaria se apresentar se a pressão popular fosse bastante forte a seu favor.

Como quer que seja, os membros da delegação afirmaram que os trabalhadores americanos desejam ver o presidente Truman colocar ainda uma vez sua candidatura, e um membro da delegação, o sr. Carland Sanders declarou que tinha feito valer junto ao presidente o argumento de que se este não colocasse a sua candidatura dai resultaria uma confusão nos meios sindicalistas americanos.

O presidente lhe teria respondido que os meios sindicalistas podem se considerar garantidos, pois todo candidato democrata que tiver seu apoio seguirá as grandes linhas de sua politica.

FUNDIÇÕES DE AÇO PARA A DEFESA NOS EE.UU.

WASHINGTON, 18 (AFP) — Segundo o sr. Steelman, que preside atualmente a Administração da Produção para a Defesa, as negociações visando reatamento parcial da atividade de certas fundições de aço, para as encomendas militares urgentes, realizaram progressos consideraveis. O sr. Steelman acrescentou que se tratava de obter o seguinte:

1.o — Que das fundições atingidas pela greve possam sair as quantidades de aço necessarias a defesa nacional.

2.o — A volta à atividade, mesmo parcial de certas fundições.

Todavia, nos meios dirigentes das companhias de aço, essa volta à atividade é considerada como "impraticavel e não rendosa". Os chefes sindicalistas da metalurgia pensam de maneira contraria.

O sr. Putnam, diretor do Serviço de Estabilização Economica, declarou, de outra parte, à imprensa que as direções das fundições receberam garantias de que de maneira amistosa e simpatica seria levado em consideração o seu pedido de aumento do preço de aço, uma vez solucionado o conflito. Acrescentou que há duas semanas, um eventual aumento de 4.50 dolares por toneladas havia sido estudado, mas que nenhuma decisão ainda foi tomada.

Por outro lado, a revista "Iron Age", declarou que "se a produção das fundições não fôr reiniciada esta semana, a perda de aço equivalerá provavelmente a um mês de produção". Considera tambem duvidoso que o plano de reatamento parcial das atividades possa ser aplicado em tempo, para impedir uma paralisação de certas produções militares.

"Se a greve durar duas semanas mais, diz a revista, as usinas fecharão as suas portas em grande numero, e num ritmo mais rapido".

DIMINUIRA' A AMEAÇA COMUNISTA, AFIRMA EISENHOWER

DENVER (Colorado), 18 (A. F. P.) — A ameaça comunista que pesa atualmente sobre a Europa diminuirá segundo o general Eisenhower numa proporção notavel quando a Alemanha do Oeste participará da defesa ocidental.

Foi durante uma reunião realizada em Denver pela delegação do Estado de Oregon, do Partido Republicano que o candidato a investidura para as proximas eleições presidenciais emitiu essa opinião .

O general Eisenhower declarou tambem que as potencias ocidentais deveriam ter realisado dentro de dois anos um equilibrio militar com a Russia, suficiente para lhes permitir diminuir o seu esforço financeiro.

Por outro lado, afirmou que se opunha absolutamente a ideia da retirada das forças americanas da Coreia e que se for eleito operaria uma diminuição consideravel na taxa dos impostos.

FALA EDEN SOBRE A SITUAÇÃO DE BERLIM

LONDRES, 18 (AFP) — **"A situação em Berlim é agora bastante satisfatoria", declarou o sr. Anthony Eden, na Camara dos Comuns, acrescentando: "Isso prova que os russos compreendem uma linguagem firme".**

O sr. Eden fez essa declaração, diante da interpelação de Artur Henderson, antigo ministro trabalhista, sobre os recentes incidentes de Berlim.

Ele especificara que esses incidentes tornavam mais urgente ainda uma conferencia quadripartite.

VITORIA DE HARRIMAN NAS ELEIÇÕES PRELIMINARES

WASHINGTON, 18 (AFP) — **Averell Harrimay teve uma vitoria total sobre seu concorrente, o senador Estes Keauver, nas eleições preliminares presidenciais do Partido Democrata no distrito de Columbia (Washington). Os seis delegados favoraveis à nomeação do diretor do Departamento de Seguranca Mutua, como candidato do Partido Democrata à presidencia, foram eleitos. Harriman quatro vezes mais votos do que seu adversario.**

CONVITE HONROSO A UM PROFESSOR HOLANDES

HAIA (S. H. I.) — Acaba de ser convidado o professor dr. C. J. Gorting, diretor do "Laboratorio Kamerlingh-Onnes" da universidade de Leiden para socio honorario estrangeiro da Academia Americana de Artes e Ciencias. Esta Academia tem no maximo 150 socios honorarios estrangeiros e são escolhidos no mundo inteiro entre os cientistas mais preeminentes.

TANCREDO

NOTICIAS DO RIO E DOS ESTADOS

RIO, 18 (Asapress) — Atendendo a exposição de motivos do ministro da Viação, o sr. Getulio Vargas decretou, declarando de utilidade publica, para efeito de desapropriação pela administração do porto a Ilha Ferreiras, pertencente a Brazilian Coap Company.

* * *

RIO, 18 (Asapress) — O ministro da Viação já encaminhou ao presidente da Republica, para sua apreciação, os projetos, com os respectivos orçamentos, relativos à construção da ligação ferroviaria das cidades de Itararé-Jaguariaiva-Presidente Castilho, da Rêde de Viação Paraná-Santa Catarina, que custará Cr$ 293.461.777,30.

* * *

RIO, 18 (Asapress) — Está em vias de conclusão a estimativa da safra açucareira nacional de .... 1951-52.

Ao que se afirma, a produção de São Paulo superou a de Pernambuco, passando a ser o maior Estado produtor de açucar do Brasil.

Sabe-se, por outro lado, que houve consideravel aumento na produção nacional.

* * *

SALVADOR, 18 (Asapress) — Foi alterado o programa de visitas do sr. Getulio Vargas ao Esatdo da Bahia, a fim de que o chefe do governo possa participar das festas de S. João neste Estado. O sr. Getulio Vargas participará, assim, das grandes festas juninas que estão sendo preparadas no Tenis Clube da Bahia, com fogueiras, foguetes, milho assado, cangica, licôr, etc.

* * *

BELO HORIZONTE, 18 (Asapress) — Tomará posse na Diocese de Montes Claros, no dia 29, o novo bispo d. Victor Sartori, que substituiu d. Antonio de Morais, transferido para a Arquidiocese de Pernambuco.

Grandes festividades estão sendo organizadas em Montes Claros para receber o novo prelado, que foi solenemente sagrado na capital gaúcha.

* * *

RIO, 18 (Asapress) — Em virtude do descarrilamento verificado na altura da Estação Mario Campos, estão atrasados os trens Noturno Mineiro e Vera Cruz.

* * *

PORTO ALEGRE, 18 (Asapress) — A Inspetoria do Trafego de Porto Alegre acaba de adotar interessante medida: Os colegios serão visitados por instrutores especiais que levarão uma sinaleira, a fim de orientar principalmente aos alunos de maior idade no sentido de que, à saída e entrada das aulas, ponham em determinado ponto bandeirinhas, orientando os demais colegas.

Os condutores de veiculos auxiliarão nas instruções, em colaboração com a Secretaria da Educação.

Entrementes, a medida sómente entrará em pratica quando os "pequenos agentes" estiverem bem treinados.

* * *

CUIABÁ, 18 (Asapress) — Ao que afirma, entre os acôrdos chegados nas conversações entre os governadores Lucas Nogueira Garcez e Fernando Corrêa da Costa, figura a promessa no sentido de que os trilhos da Estrada de Ferro Araraquara estender-se-ão até Cuiabá, com o que se beneficiará vasta região do Mato Grosso e mesmo o Estado de S. Paulo, para onde seguirão, por via férrea, madeiras, gado e outros produtos regionais deste Estado.

NA CAMARA FEDERAL

Varios oradores se pronunciaram sobre a questão da "Petrobrás"

Protesta o deputado Nelson Carneiro contra os atos de vandalismo da Delegacia de Costumes — Ouvido na Comissão Parlamentar de Inquerito o sr. Danton Coelho para esclarecer as irregularidades ocorridas na Agencia Nacional — Notas

RIO, 18 ("Correio") — Mais tres oradores dos 52 que se acham inscritos para discutir o projeto da "Petrobrás", deram, hoje, o seu pronunciamento sobre o momentoso assunto, que mais de 2 semanas monopoliza os debates das sessões da Camara dos Deputados. E ainda desta vez, muito embora a aprovação do projeto governamental seja considerada certa, foi dos adversarios da "Petrobrás" a maioria dos pronunciamentos. Dos três oradores que usaram da palavra, dois combateram a sociedade de economia mista nos moldes propostos pelo Executivo — os srs. Carmelo D'Agostinio, (P.S.P.) e Muricio Joppert, da U.D.N. Defendendo o monopolio estatal, e, somente um, o sr. Moura Andrade (sem partido) defendeu a "Petrobrás".

Já na hora do expediente, porém, outros deputados se haviam pronunciado sobre o assunto: o sr. Epilogo Campos, que leu telegrama do Centro Academico da Faculdade de Direito do Pará, a favor do monopolio estatal; os srs. Lobo Carneiro e Lima Figueiredo que leram identicas moções da Assembléia do Maranhão e de um grupo de servidores do Ministerio da Agricultura, respectivamente, e finalmente, o sr. Orlando Dantas que, mais uma vez, reiterou os seus já conhecidos pendores monopolistas.

TRUCULENCIA POLICIAL

A proposito das noticias sobre a ultima bravata do comissario Padilha, que espancou barbaramente o radio-telegrafista Tucé Ecato, o sr. Nelson Carneiro fez veemente protesto, dizendo que não fique sem providencias do chefe de Policia mais esta truculencia e seja feita a transferencia do serviço em que se encontra funcionario tão desabusado, atrabiliario, e, principalmente, afrontador das liberdades individuais.

EMPRESTIMO AOS CRIADORES PECUARISTAS

O sr. Deoclecio Duarte, por ter que viajar para Paris integrando a delegação brasileira que participará das comemorações que a França realizará em homenagem à Santos Dumont, despediu-se de seus pares, apresentando um projeto de lei que autoriza o Banco do Brasil a emprestar aos criadores de gado vacum até 50% do valor do respectivo rebanho com juros de 5% ao ano e pagamento em cinco prestações.

EXODO DAS POPULAÇÕES NORDESTINAS

Outra vez a sêca do Nordeste foi a noticia que levou ao plenario o sr. Armando Falcão, afirmando ter recebido informações alarmantes do Ceará, onde a suspensão das chuvas já no mês de maio, provocou incalculaveis prejuizos à lavoura, que, em muitas localidades, ficou totalmente perdida. Alem disso registra uma quasé absoluta escassez de generos de primeira necessidade na região atingida, voltando o povo cearense, em muitos municipios, a sofrer o martirio da fome, provocando novos exodos das populações em demanda do Sul.

O sr. Sá Cavalcanti congratulou-se com a fundação em Fortaleza, da Bolsa de Mercadorias.

FINANCIAMENTO AOS COTONICULTORES DE GOIAZ

O sr. Benedito Vaz reclamou financiamento para os cotonicultores de Goiaz e o sr. Dantas Junior reclamou identica medida para os produtores de couros e peles da Bahia.

TIRO DE GUERRA

O sr. Novelli Junior apelou para o ministro da Guerra para criar um Tiro de Guerra na cidade paulista de Porto Feliz, a fim de evitar a convocação de jovens trabalhadores para os grandes centros.

VOTO DE PESAR PELA MORTE DO JORNALISTA AMARAL

O sr. Lucio Bitencourt manifestou o pesar da bancada trabalhista pela morte do jornalista Eduardo Campos Amaral.

O sr. José Guimarães protestou contra o parecer da Mesa contrario ao projeto de resolução que proibia a reeleição dos membros do referido orgão.

O sr. Marino Machado criticou a exiguidade das verbas do orçamento do Ministerio da Agricultura, as quais representam apenas 5% do total das despesas da União.

Foi convocada uma sessão noturna para às 21,30 horas, para a votação de projetos da ordem do dia, que vêm sendo preteridos com a discussão do projeto do petroleo.

IRREGULARIDADES NA AGENCIA NACIONAL

A Comissão Parlamentar de Inquerito sobre as irregularidades ocorridas na Agencia Nacional voltou a reunir-se hoje para ouvir o sr. Danton Coelho. Declarou o deputado petebista que, efetivamente, o sr. Caio Miranda o procurara para solicitar que ele Danton, se entendesse com os presidentes das autarquias, no sentido de que essas entidades fornecessem à Agencia Nacional as verbas de que dispunham para publicidade. Afirmou mais o ex-ministro do Trabalho que chegara a falar a respeito com os aludidos presidentes, mas essas conversações não chegaram a termo, em virtude de ter deixado o Ministerio. Acrescentou não haver tido qualquer entendimento sobre o assunto com o presidente da Republica e que, como ministro, não tomara conhecimento de qualquer plano relativo aos processos de publicidade das autarquias.

Ficou decidido convidar-se a prestar esclarecimentos o sr. Lourival Fontes, chefe da Casa Civil da Presidencia da Republica.

NA COMISSÃO DE FINANÇAS

Pela Comissão de Finanças foram aprovadas as tabelas apresentadas pelo relator, sr. Ponce de Arruda, referentes aos adicionais a serem criados no imposto de consumo, como fonte de recurso para a "Petrobrás" e para o Fundo Rodoviario Nacional, segundo o projeto n.o 1.517, cujas emendas de plenario estão sendo analizadas por esta Comissão.

LIGAÇÃO FERROVIARIA

Pela Comissão do Poligono das Sêcas foi aprovado parecer do sr. Dias Lins, favoravel ao projeto n. 1.610, que autoriza o governo a incluir no plano de viação nacional a ligação ferroviaria entre as Estradas Bahia e Minas-Central do Brasil, de Engenheiro Schnoor-Araçuaí-Montes Claros, no Estado de Minas Gerais.

SESSÃO NOTURNA

RIO, 18 (Asapress) — Na sessão noturna de hoje da Camara dos Deputados, foram votados os seguintes projetos:

Aprovando o acordo sobre transportes aereos entre a Espanha e o Brasil; abrindo o credito de Cr$ 17.000,00 para pagamento de salario familia relativo a 1951; autorizando o governo a estudar a abertura de um canal entre os rios Jaura e Guaporé ligando as bacias hidrograficas do Prata e do Amazonas; Considerando de utilidade publica o Instituto Genealogico da Bahia: autorizando a impressão de todos os trabalhos de Santos Dumont; fixando a composição da reserva do Exercito.

Até o presente momento, 23,30 a sessão continua estando em pauta ainda diversos projetos para votação.

Mensagem em cedulas

RIO, 18 ("Correio") — A reportagem apurou que estão começando a chegar aqui cedulas de um cruzeiro contendo uma mensagem ao governador do Estado do Rio, procedente do municipio fluminense de Parati, fronteiro com o territorio paulista. Passando de mão em mão e varando distancias, essas notinhas atingem finalmente o seu destino com os seguintes dizeres bem escritos em letras de imprensa: "Parati, cidade do Estado do Rio. Parati está morrendo, sr. governador. Precisamos da estrada Parati-Cunha (no Estado de S. Paulo).

Esperado no Rio o porta-aviões "Orinskany"

RIO, 18 (Asapress) — E' esperado amanhã neste porto o porta aviões "Oriskany" da Marinha de Guerra dos Estados Unidos viaja escoltado por dois contra torpedeiros e um navio petroleiro. As autoridades navais e a Missão Naval Americana organizaram expressivo programa de homenagens ao "Orinskany" figurando entre estas visitas a do presidente da Republica a moderna belonave que em seguida, realizará na Ilha Grande, sob às vistas do chefe da Nação, demonstração de eficiencia.

ASSOCIAÇÃO DOS ADVOGADOS DO DEPARTAMENTO JURIDICO DO ESTADO

COMUNICADO

Realizou-se no dia 11 do corrente, às 20,30 horas, no Departamento Juridico do Estado, uma Assembléia Extraordinaria da Associação, sob a presidencia do Dr. Roberto Victor Cordeiro, convocada em atenção ao requerimento de um grupo de associados.

Esteve presente a Associação dos Advogados da Prefeitura da Capital, emprestando a sua solidariedade ao áto.

Entre os varios assuntos tratados pela Assembléia e de interesse da classe, destaca-se, pela sua importancia, a decisão tomada em favor das reivindicações morais e economicas dos Advogados do Estado, que, de ha muito tempo, vêm sendo vitimas de uma insidiosa campanha de descrédito perante a opinião publica e o funcionalismo, além de manifestado proposito dos poderes competentes de excluir os Advogados dos reajustamentos de vencimentos.

Para elaborar o plano dessas reivindicações da classe foi constituida uma comissão integrada pelos seguintes advogados: Paulo de Tarso Mendes de Almeida, Carlos Casemiro Costa, Carlos H. Barbosa de Oliveira, Daniel Ribeiro de Morais e Silva, Francisco Gomes Silva Prado, Geraldo Sebastião Prado, José Carvalho Martins, Moacir Oliveira Ramos, Otto Costa, Raul Cintra Leite, Roberto Moreira Filho, Sylvio Egidio de Oliveira Carvalho e Sebastião Meirelles Teixeira.

A Associação espera, com esse trabalho, demonstrar e divulgar não sómente a relevancia das funções do Advogado nos Quadros da Administração, como, ainda, a procedencia das suas justas reivindicações.

São Paulo, 18 de Junho de 1952

ROQUE MARCHESE
1.o Secretario

SETE DEDOS EM PORTO ALEGRE?

PORTO ALEGRE, 18 (Asapress) — Há um ano, quando Benedito de Lima Cesar, conhecido por "Sete Dedos" se encontrava cumprindo pena na Casa de Correção antes de ser removido para a Penitenciaria de São Paulo de onde fugira espetacularmente correm insistente rumores nos circulos policiais de que Nelson Bassani que ainda se encontrava em liberdade depois da evasão praticada na Penitenciaria do Distrito Federal quando ele e "Sete Dedos" mataram um guarda e fugiram tiroteando a policia, tomaram rumo do Rio Grande do Sul num automovel roubado carregado de nitro-glicerina destinada a fazer voar o muro da Casa de Correção e libertar o seu comparsa de crimes. Foram adotadas medidas de segurança e segundo se soube quando Bassani foi preso em Canelas estivera ele realmente em Porto Alegre onde devido a vigilancia exercida no presidio em volta do Gasometro viu-se impossibilitado de qualquer tentativa no sentido de libertar Benedito de Lima Cesar. Agora a historia se repete: — apenas invertidos os papeis dos personagens. "Sete Dedos" encontra-se em liberdade e tenciona libertar Bassani. E' o que se depreende de uma carta assinada por uma mulher e apreendida antes de chegar às mãos de Bassani na qual determinada pessoa declara haver chegado de Lima e que iria saber noticias dele, pois, muito em breve estaria em Porto Alegre e que Bassani receberia a visita de alguem que lhe comunicaria a data do encontro. A carta chegou há uns dois meses e apesar de tudo a vida carceraria de Bassani continua normal e embora pareça estranho como o procedimento de sentenciado nunca deixou de fazer ginastica. Pdeocupa-se seriamente a direção do presidio como o nosso, onde ficam apenas quatro guardas para vigiar mais de 1.000 detentos. Um preso perigoso que faz questão de manter aprimorada forma fisica não é comum dentro de uma cadeia.

Ontem, um detento avisou a guarda da Correção que a fuga de Bassani estava marcada para hoje às 14,30 horas. Seria dinamitado o muro externo, provavelmente do lado do Rio, unico obstaculo que separa o patio do exterior. Pela brecha, com a confusão natural dar-se-ia a fuga. Posteriormente um auxiliar da policia comunicou que um motorista de praça contratado para esperar Bassani fora à Casa de Correção e lhe havia contado toda a trama.

A policia, administração da Casa de Correção bem como todos os que conhecem Benedito Cesar Lima, tem sobradas razões para acreditar seja ele capaz de uma tentativa arrojada no sentido de libertar Bassani.

Desde que fugiu da Penitenciaria de São Paulo, através de um tunel ninguem ouviu falar dele. Dizem que se encontra na Bolivia, ao passo que os policiais acreditam que esteja no Brasil. A cerca de seus recursos financeiros, correm lendas entre os criminosos, inclusive de que seria proprietario de uma joalheria em São Paulo, estabelecimento este em nome de uma mulher.

E' evidente que "Sete Dedos" saia de onde sair parece dispor de apreciaveis recursos financeiros tanto que a Bassani durante sua estada na Casa de Correção nunca faltou dinheiro.

Um sentenciado aumentou a onda constando que "Sete Dedos" fôra visto há poucos dias no interior de uma casa de bilhares desta capital.

No Rio Josephine Baker

RIO, 18 (A.N.) — A artista negra norte-americana, que se tornou francesa por tradição, chegará hoje ao Rio. Seus aposentos no hotel já estão reservados a partir de hoje, 18. Depois da vinda de Maurice Chevalier, no ano passado, a presença de Josephine Baker entre nós constitui mais um éco de uma arte popular que se tornou universal.

NA SESSÃO DO SENADO

«Ufanam-se os brasileiros com uma instituição que não honra só São Paulo, mas todo o Brasil»

COMENTARIOS DO SENADOR FLAVIO GUIMARÃES, AO LER O RELATORIO DA ESCOLA SUPERIOR DE AGRICULTURA "LUIZ DE QUEIROZ"

RIO, 18 ("Correio") — No expediente do Senado o sr. Kerginaldo Cavalcanti apresentou projeto de lei que promove os suboficiais e subtenentes das Forças Armadas ao posto de 1.o tenente, quando transferidos para a Reserva e desde que contem 25 anos de serviço.

ATIVIDADES DA COFAB NOS CENTROS DE PRODUÇÃO

O sr. Hamilton Nogueira passou em revista as atividades da COFAB dedicando-lhe alguns elogios, especialmente no que tange às investigações do presidente desta autarquia nos centros de produção.

ESCOLA "LUIZ DE QUEIROZ"

O sr. Flavio Guimarães leu o relatorio que o diretor da Escola Superior de Agricultura "Luiz de Queiroz", de São Paulo, dirigiu à Comissão de Educação e Cultura, da qual o orador é presidente, ao ensejo do cincoentenario de fundação dessa benemerita e util instituição bandeirante. Salientou o representante paranaense que deve ser motivo de orgulho para todos os brasileiros quando se dá oportunidade, mesmo através de um relatorio, de conhecer o que faz e o que leva de vencido uma instituição que não honra só São Paulo, mas todo o Brasil.

ADMISSÃO DE MULHERES NA CARREIRA DIPLOMATICA

O sr. Mozart Lago, em projeto apresentado, quer a revisão do regulamento do Instituto "Rio Branco para a admissão de mulheres na carreira diplomatica. E o sr. Othon Mader, noutro projeto de lei, preconiza a validade dos antigos titulos eleitorais, a fim de que os mesmos prevaleçam nas proximas eleições municipais do Paraná, onde serão instalados 49 municipios com os seus novos prefeitos.

E por fim o sr. Domingos Velasco elogiou o "Diario de Noticias" pelo transcurso do seu aniversario.

PARTIDO REPUBLICANO

SEDE: RUA LIBERO BADARÓ, 661 — 1.o andar

COMISSÃO DIRETORA

João Sampaio — Presidente
Antonio Ferreira de Castilho Filho — Vice-presidente
Francisco Glycerio de Freitas — 1.o secretario
Plinio de Castro Prado — 2.o secretario
José Soares Hungria — Tesoureiro
Altino Arantes
Antonio Carlos de Salles Filho
Candido Motta Filho
Decio de Queiroz Telles
Derville Allegretti
Eduardo Rodrigues Alves
Olegario de Camargo
Raul da Rocha Medeiros
Roberto dos Santos Moreira
Valdomiro Lobo da Costa

REUNIÕES ORDINARIAS

As reuniões ordinarias da Comissão Diretora realizam-se às terças-feiras, às 17 horas.

EXPEDIENTE

O secretario do Partido dr. Francisco Glycerio de Freitas, dará expediente às 3.as e 5.as-feiras das 14 às 17 horas e aos sabados das 10 às 12 horas.

Das 9,30 às 11,30 e das 14 às 17 horas, é dado o expediente pelo sr. Octaviano de Mello, diretor da secretaria. Aos sabados só há expediente pela manhã. As tardes depois das 16 horas um ou mais diretores atendem diariamente aos correligionarios.

DIRETORIO NACIONAL

Av. Presidente Antonio Carlos, 201 - 11.o - Tel.: 42-8237 - Rio de Janeiro.

COMISSÃO EXECUTIVA

Presidente — **Arthur Bernardes**
1.o Vice-Presidente — **Altino Arantes**
2.o Vice-Presidente — **Afonso Alves de Camargo**
Secretario-Geral — **Amando Fontes**
Tesoureiro — **Lino Rodrigues Machado.**

EXPEDIENTE

Diariamente: das 9 às 16 horas. Aos sabados: das 9 às 12 horas.

O expediente normal é dado pelo sr. Felisberto Caldeira Brant, diretor da secretaria.

Persiste o misterio

RIO, 18 (Asapress) — Decorridos já seis dias do rapto dos jovens Luiz Carlos e José Blanco, nada ainda foi apurado sobre o paradeiro de ambos. As familias dos menores, residentes em Copacabana estão vivendo momentos de grande apreensão e desespero, sem poder imaginar o que teria sucedido aos dois jovens.

Como se sabe, consta que Luiz e José teriam sido raptados por um homem louro, de olhos azuis, que os levou numa limousine de luxo. A mãe de José, dona Preciosa Alves Blanco, afirma ter apurado que o homem louro em questão é membro de uma familia rica, que procura evitar o escandalo de um esclarecimento imediato do caso. Soube tambem que um individuo de nome Jones, dado ao vicio e à vadiagem, espalhou numa roda de malandros que os dois menores foram levados para Curitiba.

A Delegacia de Menores prometeu dar solução ao caso dentro de dois dias.

Protesto do Clube Positivista

RIO, 18 ("Correio") — O Clube Positivista, dessa capital, dirigiu ao ministro João Neves da Fontoura um protesto pelo fato de haver ele permitido que se realizasse no salão de honra do Itamarati a comunhão pascal dos funcionarios, visto que esta pratica violava o principio da laicidade do Estado. Em resposta, o sr. João Nevves da Fontoura endereçou ao sr. Venancio F. Neiva, secretario do Clube Positivista, a seguinte carta:

"Ilmo. sr. Venancio F. Neiva, m. d. secretario do Clube Positivista.

Tenho o prazer de acusar o recebimento de vossa carta de 3 do corrente, na qual são feitos reparos ao ato deste Ministerio cedendo seu salão de conferencias para nele ser celebrada a missa e ali realizar-se a comunhão pascal dos funcionarios da casa.

Devo dizer-vos que não encontro nenhuma contradição entre o ocorrido e o texto constitucional. O Ministerio não tomou a iniciativa de celebrar a referida cerimonia. Limitei-me a consentir que ela ali se realizasse. Quer parecer-me que o ato não pode incidir em censura não ferir o texto constitucional, visto que o Estado não tem religião oficial mas não está obrigado a ser contra quaisquer das religiões, salvo as que contrariarem a ordem publica e os bons costumes (artigo 141, paragrafo 7.o da Constituição Federal). Outra interpretação contraria do laicismo oficial seria excessiva e, por isso, absurda. Se funcionarios do Itamarati, filiados ao positivismo, desejarem comemorar qualquer efemeride da religião de Augusto Comte, tambem lhes concederei identica permissão.

Estas considerações parecem-me de ordem a tornar clara a posição do Ministerio nesse importante tema da liberdade espiritual. Seria procedente a critica se o Ministerio impusesse aos seus funcionarios o comparecimento à cerimonia. Isso não aconteceu nem poderia acontecer.

Julgo ter assim corretamente explicado o assunto e fico certo de que o ilustre patricio acabará por concordar com a retidão do meu procedimento. (a) João Neves da Fontoura".

Levou a chave da prefeitura

RIO, 18 (Asapress) — O deputado Benigno Fernandes declarou, na Assembléia Legislativa do Estado do Rio que o ex-prefeito de São João do Meriti, Osvaldo Marcondes, desapareceu da cidade, levando a chave da Prefeitura, procurando, assim, impedir a posse do novo prefeito, o vereador Gumercindo Maia.

O deputado Benigno Fernandes pediu providencias do Legislativo Estadual, de vez que a Policia se estaria recusando a tomar qualquer providencia. Manifestaram-se solidarios com o referido parlamentar, lider da bancada da U. D. N., os srs. Alberto Torres e Almeida Franco, ambos do P. R.

O deputado Getulio Moura, do P. S. D., é acusado de estar influindo junto ao secretario da Segurança, para que a Policia prestigie a situação de cáos reinante atualmente naquela cidade fluminense.

RIO, 18 (Asapress) — O sr. Osvaldo Marcondes Medeiros, prefeito de São João do Meriti, esta disposto a não entregar, de forma alguma, o governo da cidade ao vereador Gumercindo Clemente Pereira, eleito presidente da Camara Municipal. O sr. Osvaldo Medeiros, como se sabe, fechou a Prefeitura e desapareceu. Localisado pela reportagem declarou que a eleição é ilegal e que só transmitirá o cargo ao substituto mediante mandado judicial de ultima instancia. A cidade esta sob ambiente de grande inquietação notando-se nas ruas grande aparato policial. O edificio da Prefeitura esta sendo guardado por um contingente da Força Publica do Estado, sendo todo o policiamento dirigido pelo delegado Albino Imparato, de Caxias.

Campanha Pró-Aumento de Vencimentos do Funcionalismo Federal e Autarquico

Comunicado:

"Chegou ontem do Rio de Janeiro um membro da Comissão Central Pró-Aumento e representante do sr. Licio Bauer, presidente do movimento carioca.

O colega em apreço, que pertenceu ao Ministério da Agricultura, falará hoje, às 18,30 horas na reunião da Comissão Executiva Estadual, a fim de debater o plano da grande assembléia a ser realizada no proximo dia 30.

São convidados todos os funcionários federais, autarquicos e Pessoal de Obras para esta reunião que se dará na sede do Clube Inapiários, à rua José Bonifacio, 237, 10.o andar".

FOI PREMEDITADO O CRIME DO SACOPÃ

RIO, 18 ("Correio") — "O crime do Sacopã é oriundo de uma rivalidade amorosa que se apresentou invencivel ao autor, como normalmente acontece, em casos desse tipo — declarou à imprensa o delegado Hermes Machado. Não houve, contudo, nenhum incidente fortuito como pretenderam alguns comentaristas. O crime foi premeditado, calma e bem amadurecidamente. Esta a nossa convicção. O tenente Bandeira sabe que a Policia está certa mesmo dos elementos que colhemos para aponta-lo à Justiça como responsavel pelo assassinio de Afranio Lemos. Trata-se de um jovem de razoavel inteligencia que raciocina com frieza sobre o papel que desempenhou e tem a desempenhar ainda perante a policia, utilizando-se como póde da imunidade de oficial da Aeronautica, e com a circunstancia excepcional de não ter sido preso em flagrante delito. A agravante da perversidade — acentuou o titular do Distrito Policial a quem está afeto o intrincado caso — na execução do crime, é que o atemoriza. Ele já está bem informado desse importante pormenor do seu delito, de modo que vai enfrentando todas as provas com espirito de resistencia".

E o delegado Hermes Machado concluiu: "A policia ainda tem um ultimo cartucho para liquidar com esta longa historia do "Crime do Citroen", que ficará para o fim das diligencias. E' uma verdadeira bomba que destruirá os argumentos a favor do tenente. Mas ainda não podemos adiantar nada a respeito, no interesse da propria Justiça. Quando a revelarmos, então, ninguem mais terá duvida da veracidade do acerto e principalmente da imparcialidade com que agimos nesse intrincado "caso do Sacopã".

QUER FICAR NO RIO

RIO, 18 (Asapress) — Olimpio Sampaio de Araujo, que veio de Recife como suposto assassino do bancario Afranio Lemos, declarou à imprensa que a Policia pernambucana o maltratava muito, tendo passado cerca de um mês na cadeia, em cimento frio e praticamente sem comer.

Adiantou que a historia que o trouxe ao Rio, afirmando ser o assassino do Sacopã foi-lhe sugerida por seu companheiro de cela, conhecido pela alcunha de "Carioca", autor de um crime na capital da Republica, que se havia compadecido dele. Disse Olimpio que ouviu "Carioca" comentar o crime e sugerir-lhe a ideia de dizer que era ele — Olimpio — o assassino procurado, considerando ser esta uma bôa oportunidade para se livrar da Policia pernambucana."

Olimpio apelou à Policia carioca no sentido de que o solte no Rio, pois não deseja voltar a Pernambuco. Disse que quer conhecer o Rio, seguindo depois para São Paulo, onde tem uma irmã que é advogada.

Acheson chegará dia 1.º

RIO, 18 (Asapress) — O sr. Dean Acheson, secretario de Estado dos Estados Unidos, deverá chegar ao Rio no dia 1.o de julho proximo.

Ao que se adianta, o sr. Acheson será homenageado com um jantar no Country Clube do Rio de Janeiro, quando pronunciará importante discurso no qual aludirá às relações politico-economicas entre os Estados Unidos e o Brasil.

O sr. Dean Acheson deverá tambem fazer uma breve visita a São Paulo.

Responsavel pelo desastre do "taxi-aereo"

BELO HORIZONTE, 18 (A.N.) — O delegado de Ordem Publica, sr. Apolonio Vitor da Silva, declarou que todas as provas indiciarias apontam o piloto Oswaldo Marra como responsavel pelo desastre verificado em março ultimo com o "taxi-aéreo" em Campo Belo.

O Departamento de Aeronautica Civil verificou que continha agua a gasolina utilizada na viagem fatal. A policia averiguou que Oswaldo Marra esteve no aeroporto de Campo Belo, junto ao aparelho, enquanto o guarda do campo almoçava, pouco antes do vôo. Marra era concorrente do proprietario do piloto do "taxi-aéreo" sinistrado. No desastre faleceram três pessoas.

ENTRARA' EM VIGOR NO DIA 29 A FORMULA C.D.L. DA C.O.F.A.P.

RIO, 18 (Asapress) — Entra em vigor a 29 do corrente a formula C.D.L. (Custo, Despesa e Lucro), em substituição ao tabelamento de generos. Trata-se de uma experiencia que a COFAP fará em materia de preços, considerando que o congelamento geral de preços demandaria muito tempo nos estudos e execução.

Pela referida tabela, haverá tres classes demarcadoras: a comum, popular e especial, com margens de lucros prefixadas.

EM BELO HORIZONTE

BELO HORIZONTE, 18 (Asapress) — Está sendo esperado nesta capital o sr. Benjamim Soares Cabello, presidente da COFAP, que virá presidir o ato de instalação da COAP deste Estado.

ASSEMBLEIA PERMANENTE

RIO, 18 (Asapress) — Os padeiros resolveram permanecer em assembléia permanente até que a COFAP reconsidere sua resolução sobre o preço do pão. [illegible] os padeiros que em virtude da resolução da COFAP o [illegible] foi elevado à categoria de pão especial de vez que deverá ser fabricado com materiais utilizados nestes.

Condições para o jogo do "bingo"

RIO, 18 ("Correio") — O delegado de Costumes e Diversões reuniu os diretores de todos os clubes da cidade para dizer-lhes que a pratica do jogo do "bingo", permitida pelo chefe de Policia, estava sendo disvirtuada em seus objetivos associativos, pois jogava-se até para ganharem-se automoveis e apartamentos. E o delegado Cicero Brasileiro de Melo explicou: "Só uma vez por ano, no dia do aniversario da entidade, por exemplo, poder-se-á utilizar do cartão de 100 cruzeiros. Fóra disso, e uma vez por semana, o maximo permitido será 50 cruzeiros, sendo os clubes obrigados a distribuir em premios 80% do total arrecadado. Só assim poderá continuar o jogo".

O novo presidente do IAPI

RIO, 18 (ASAPRESS) — Uma comissão de representantes de Sindicatos e Federações de Industriarios de diversas profissões, de varios Estados, principalmente de São Paulo e Estado do Rio, percorreu as redações de jornais, a fim de pedir uma publicação como desagravo pela nomeação do sr. Afonso José Coelho Cesar, funcionario do Catete, para a presidencia do I.A.P.I. Declararam tais trabalhadores que foram ao Palacio do Catete a fim de pedir ao presidente da Republica a nomeação de um elemento da classe para a presidencia do IA.P.I. dando cumprimento a promessa do chefe do governo, no sentido de entregar tais autarquias à direção de elementos da propria profissão. Aliás, o proprio sr. Getulio Vargas havia solicitado, há dias, uma lista de 10 nomes, entre os quais seria escolhido um trabalhador da industria para a presidencia daquela autarquia.

A nomeação do sr. Afonso José Coelho Cesar causou grande decepção, entre a numerosa classe. Acrescentaram os trabalhadores aqui presentes que esperam que o chefe do governo modifique sua decisão.

* * *

RIO, 18 (ASAPRESS) — Revéla-se que muito antes de ser lançada a candidatura do sr. Getulio Vargas à presidencia da Republica, o sr. Afonso Cesar, novo presidente do Instituto dos Industriarios, visitou o atual presidente por diversas vezes em São Borjas, servindo de "Correio" entre Itu e os politicos bandeirantes. Depois das eleições foi incorporado ao gabinete civil da presidencia com o encargo da correspondencia do chefe do governo e dos problemas ligados ao sindicalismo. Durante muito tempo foi [illegible] do Instituto dos Industriarios como empregado da Rhodia, sendo natural de Guaratinguetá, Estado de São Paulo.

Importações de tintas para impressão

RIO, 18 (A.N.) — Em reunião presidida pelo diretor da CEXIM, a Comissão Consultiva do Intercambio Comercial com o Exterior resolveu fixar o seguinte criterio para as importações de tintas destinadas à impressão: a) tintas para impressão de jornais — licenciar importações para suprimento semestral e pagamento em moedas inconversiveis, na base de suas reais necessidades, aos diretos consumidores (empresas jornalisticas); b) tintas de segurança — negar licenças; c) tintas para revistas e tipografia em geral (inclusive para tricromia ou policromia, de alto lustro, para rotogravura "offset" e litografia) — negar licenças; d) tintas para maquinas "offset" Webendorfer, de alta velocidade — negar licenças; e) tintas para impressão em papel celofane — licenciar importações para suprimento semestral e pagamentos em moedas inconversiveis, na base de suas reais necessidades aos diretos consumidores.

Sucursais e Agencias do "CORREIO PAULISTANO"

RIO DE JANEIRO — **Reprenais Ltda.** — Rua Mexico, 164 — 9.o — Sala 505 — Tels.: 42-4887 — 42-7664.
SANTOS — **Antonio F. Sarabando** — R. do Comercio, 15 — 2.o — Tel. 8870.
CAMPINAS — **Raul Siqueira** — Largo do Rosario, 1067 — 2.o.
SERTÃOZINHO — **Otavio Pereira.**
SEVERINIA — **Manuel Maldonado.**
SOCORRO — **A. Oliveira Santos.**
SOROCABA — **Prof. Renato S. Fleuri** — Rua da Penha, 826.
SOUSAS — **Armando José Bertassolli.**
SUMARE' — **Clodoaldo Frutuoso.**
TABAPUÃ — **Aéssio Pompeu.**
TABATINGA — **René Kfouri.**
TAIAÇU — **Lazaro Garcia de Oliveira.**
TAMBAU' — **Tomás Vicente Calicchio** — Rua Dr. Alfredo Guedes, 434.
TAMOIO — **Moacir Baccarin.**
TANABI — **Manuel Garcia Oliveira.**
TAQUARITINGA — **Juvenal de Paula Ferreira.**
TAUBATE' — **Cap. Pericles Santos** — Rua Pena Ramos, 68.
TIETÊ — **Otavio Dal Colletto.**
TIMBURI — **Deodoro Pires Pedroso.**
TORRINHA — **Elza Rossoni.**
TUPA — **Nelson de Camargo Penteado.**
UBATUBA — **Benedito Gomes dos Santos.**
VALENTIM GENTIL — **Lêndoge Posella.**
VALINHOS — **Livio Bozza.**
VALPARAISO — **Prof. Alexandre Santana.**
VARGEM GRANDE DO SUL — **Sebastião N. Carvalho.**
VINHEDO — **Edenor João Tasca** — Rua Dois, 278.
VIRADOURO — **Edilia Americano.**
VISTA ALEGRE DO ALTO — **Rosa B. Leme.**

Os nossos leitores e clientes, devem procurar os nossos Agentes ou Representantes acima relacionados, para assuntos relativos a **Assinaturas, Noticiario, Venda Avulsa e Publicidade.**

RESPIGOS E RECORTES

PERSONALIDADE "Daqui a duzentos ou trezentos anos, quando os eruditos se meterem a escrever a historia da civilização brasileira no seculo XX, aproveitar-se-ão sem dúvida — frisa o "Correio da Manhã" — dos anúncios de jornais. Nesses textos, pequenos ou grandes, fala-se de muitas coisas de que não toma conhecimento o comentarista politico nem sequer a cronica mundana ou policial. Os anúncios refletem nosso estilo de vida. As edições dominicais, então, verdadeiras plantações de anúncios, oferecem riquissimo campo para a observação de fatos que nos escapam justamente porque estamos habituados a vê-los. Até as ilustrações que acompanham os grandes anúncios têm valor tipico: enganarão os historiadores do futuro, insinuando-lhes que, por volta de 1950, o tipo fisico do brasileiro mudou. Aparece, no anúncio de um banco de depósitos, um caixeiro-viajante que diz triunfalmente: "Só levo cheques na minha carteira!" Mas esse homem, que é provavelmente da Bahia e costuma visitar os varejistas de Petrópolis e Juiz de Fora, é um tipo perfeito de inglês ou canadense. Noutro anúncio, está reunida em torno de um aparelho de rádio uma familia, pai, mãe, filhos. Gostam muito da televisão. São da Paraiba. Mas parecem suecos, de puro sangue gótico. Dirão que aquele banco é um banco estrangeiro e esse rádio tambem é marca estrangeira. Talvez as firmas tenham aproveitado clichês feitos nos Estados Unidos ou na Holanda. Mas não é isso. Em outra pagina de jornal, outra familia feliz brinca nos jardins de um edificio de apartamentos, para ser construido em novo bairro: é uma familia escocesa. Então, já não nos surpreende um casal elegante que, num bar com vista à praia, toma nosso refresco brasileirissimo, o guaraná: mas parecem ingleses danados da vida porque têm de passar uns anos numa colonia da Africa central. A personagem desconhecida dos nossos desenhistas é o brasileiro.

"Alegarão os especialistas em publicidade que se trata de um truque psicologico: a gente anima-se a comprar aquele aparelho de radio, imaginando que, ouvindo, fará a mesma figura elegantissima daquele nórdico pai de familia. Talvez. Mas tambem se pode tirar outra conclusão psicologica: que não gostamos de nós mesmos, preferindo a aparencia de outros. Chama-se a isso falta de personalidade."

O SILENCIO E' DE OURO

"O procurador geral do Trabalho, sr. Humberto Grande, professor da Faculdade de Direito do Paraná — escreve o "Diário Carioca" — tem idéias geniais. Certa vez, propôs pessoalmente ao sr. Getulio Vargas — noutros tempos — a criação de cadeira de Cultura nas universidades do país. O sr. Getulio Vargas sorriu, mesmo porque não sabia qual o juizo que o sr. Humberto Grande fazia de cultura. E a cadeira nunca foi criada.

"Agora, o procurador geral do Trabalho conseguiu uma carona na embaixada do Brasil à Conferencia Internacional do Trabalho, de Genebra. O ministro quis proporcionar ao sr. Grande essa oportunidade de dar um passeio à custa do governo. Mas com uma condição: ficar calado. Mal chega a Genebra, o sr. Grande desobedeceu ao sr. Segadas, e deitou o verbo, para propôr a criação em todo o mundo da Universidade do Trabalho.

"As demais delegações presentes, certamente não entenderam bem o que o sr. Grande queria. Em primeiro lugar, o sr. Grande parece desconhecer o sentido do termo "Universidade". Se o soubesse, não sairia com aquele dispauterio. O sr. Segadas Viana, que por sinal tambem às vezes larga as suas, deveria ter ficado aborrecido com o seu pupilo. Mas, como o homem é "grande" — pelo menos no nome — o ministro do Trabalho há de acomodar a coisa, impondo ao seu auxiliar a condição anterior: ficar calado. Nada de exibições. Do contrario nunca mais fará uma viagem ao Velho Mundo."

POR UMA POLITICA PENITENCIARIA

Quando, ha mais de trinta anos, foi inaugurada a Penitenciaria da capital, como um estabelecimento modelar, que procurava harmonizar as exigencias da nova politica criminal com os artigos do Codigo Penal então em vigor, certo estavam todos que se interessavam por esse assunto que, dai por diante, só caminhariamos cada vez mais no sentido da humanização da pena. Puro engano. A Penitenciaria, propicia a visitas turisticas, boa para ser apresentada ao estrangeiro basbaque, ficou como uma instituição estranha e incompreendida no atraso geral de nossa orientação presidiaria. A terrivel mentalidade medieval foi envolvendo as imponentes edificações de Carandirú. Baldados os esforços do Conselho Penitenciario e de alguns sonhadores como Flaminio Favero. Baldada a dedicação de alguns cientistas que tentavam, com o calor da ciencia, restabelecer no frio das celas, uma certa porção de humanidade. A Penitenciaria, sem acompanhar as ultimas conquistas da criminologia, transformou-se num vasto presidio, o melhor de nossos presidios, porque as cadeias foram se mantendo como tristes episodios de nossa civilização.

E' verdade que se construiram novas cadeias. E' verdade que algumas reformas e remendos foram feitos nesta capital, depois de protestos da imprensa e de correções havidas. Mas, tudo o que se fez, dentro de uma apressada disposição para remendos, nunca pôde corrigir o que ha de profundamente errado nesse setor da vida do Estado. Já não se fala, por isso, em nossos dias, de se estabelecer uma orientação geral capaz de se garantir a humanização das penas e de se propiciar a reeducação do criminoso. Ha poucos dias, ouviamos de alguem que vive de perto o problema, que, no momento, o que é preciso, antes de tudo, é de se dar meios para que os presos e condenados possam viver com higiene e moralidade!

Não precisamos, assim, repetir aqui o que já é corrente. A Penitenciaria não satisfaz mais o fim para que foi construida e as construções que se vão fazendo, sem um criterio diretor, não servem nem bastam para repor o bom nome de nossa terra num setor em que ela já teve tão alto nome.

Ainda agora um ilustre deputado se referiu, no plenario do Palacio 9 de Julho, ao grave problema dos infelizes que, atacados de tuberculose, se encontram, não obstante, recolhidos à cela comum da Cadeia Publica. Ha esses e outros problemas tristes e humilhantes. Mas, o que pode fazer o atual diretor do estabelecimento? Nada, porque realmente tudo lhe falta, com essa politica de remendos ou de querer tapar o sol com peneira.

Por que o ilustre secretario dos Negocios da Justiça, nos termos das preocupações de realizar do sr. governador do Estado, não recoloca o problema, como deve ser colocado e não organiza uma comissão de tecnicos para estudar a reforma penitenciaria em nosso Estado, de modo que possamos não só cumprir as exigencias da lei penal como, principalmente, efetivar a recuperação do homem que a desgraça do crime ou da circunstancia social afastou do convivio humano?

Assim como está, está errado. E neste São Paulo de tanta pompa, de tanto progresso material, representa verdadeiramente um escarneo.

A mais tremenda força produtiva

MARIO PINTO SERVA

Um conjunto de circunstancias mundiais e nacionais se conjugam atualmente no Brasil para nos fazer uma das grandes potencias do mundo moderno. E assim, governantes e governados necessitamos no país adquirir essa consciencia e essa capacidade para o grande papel que nos é dado representar no mundo. Temos que nos improvisar nesse sentido porquanto sempre possuimos antes a mentalidade latina e iberica, não apta para a função que se exige de nós.

Ha uma estranha lentidão nas grandes deliberações a tomarmos na evolução da nacionalidade. Ainda nos ocorre que, ao autor destas linhas, foi licito iniciar a campanha do voto secreto mais ou menos pelo ano de 1914. E realizou-a quase diariamente até 1930. Foi preciso uma revolução para termos afinal o que se nós impunha como um imperativo categorico da democracia liberal. Tambem em 1913 iniciamos a campanha pela alfabetização e educação do povo brasileiro. Indicamos e propugnamos desde então grandes providencias de dinamismo eficiente. Ha já trinta ou quarenta anos podiamos ter realizado a alfabetização total e integral do povo brasileiro, mas só agora, recentemente, é que o estamos compreendendo e realizando.

Tambem agora podemos imediatamente instalar no Brasil a mais tremenda força produtiva do mundo, e hesitamos, negaceamos, duvidamos, protelamos, procrastinamos, e — ou não temos capacidade para compreende-lo ou não o queremos realizar por termos uma mentalidade ainda de Jecas Tatú.

Referimo-nos ao Sistema de Reserva Federal norte-americano. Podemos até realizar aqui um Sistema muito mais perfeito e completo que o da experiencia norte-americana. Mas, ainda uma vez, na historia nacional, vamos hesitar, negacear, duvidar, protelar e procrastinar.

Antes da adoção do Sistema de Reserva Federal, assinalemos os Estados Unidos não tinham capital suficiente para o desenvolvimento interno, e muitissimo menos para a expansão externa. Só o tiveram com a instalação do Sistema de Reserva Federal em dezembro de 1913, precisamente.

No livro notre-americano "American Economic Problems" de Patterson, Little e Burch, à pagina 374 encontramos a seguinte constatação.

"Durante muitos anos, como o mostramos no capitulo VIII, "Commercio Internacional e a Tarifa", a necessidade de capital nos Estados Unidos era tão grande que se tornou preciso, para nós, toma-lo emprestado em vastas somas de outros paises da Europa. As terras eram amplas, mas o trabalho e o capital escassos. Em consequencia disso a formação do capital não se processou rapidamente bastante para satisfazer as necessidades ocorrentes. Através a anterior parte de nossa historia como nação a procura do capital excedeu sua oferta. Nos anos recentes, entretanto, a soma de capital disponivel para fins de investimento excedeu a procura. Já em 1920 e anos seguintes vastas somas de capital norte-americano foram aplicadas em paises estrangeiros".

Portanto, se a nova organização bancaria dos Estados Unidos, o Sistema de Reserva Federal, data de dezembro de 1913, aí está a explicação para tanto.

Eis porque já oferecemos ao publico e aos competentes um ante-projeto de reforma bancaria fundado na experiencia norte-americana mas integralmente adatado ás realidades brasileiras.

Será preciso que, como sucedeu ao voto secreto, seja precisa uma revolução catastrofica para realizar a reforma financeira e economica, que é urgentissima?

Os Bancos nacionais já estão se tornando apreensivos. Porque de fato vastas somas de numerario foram empregadas em arranha-céus no Rio e em S. Paulo. Surgiram grandes zonas novas como a do Norte do Paraná. Em Mato Grosso e Goiaz estão se fundando inumeras culturas novas. O país inteiro está em nova atividade, em crescimento evidente.

Portanto, o fato em que nos encontramos é que somos um gigante dentro de uma camisa de força.

E é preciso que no Brasil, com a reforma bancaria, descentralizemos as finanças do país. Porque as reservas bancarias de cada Estado ou zona devem ficar nesse Estado ou zona. Atualmente temos como que uma centralização ou absorção nos centros, em prejuizo das diversas zonas e Estados.

E' o que tudo seria providencial com a transformação do nosso Banco do Brasil em Banco de Reserva Federal mediante o qual poderiamos evoluir amplamente e não ficarmos como agora desprecavidos e desprevenidos para o intenso crescimento que se nos depara como um imperativo categorico.

Temos a confusão, o cáos, a descoordenação a anarquia na direção financeira do país. Interferem no assunto ao mesmo tempo o chefe da Nação, o Banco do Brasil, a Superintendencia da Moeda e do Credito, o Ministerio da Fazenda e outros.

Temos um navio com diferentes comandantes ao mesmo tempo. Temos uma casa com varios gerentes de iguais poderes, degladiando-se. Enquanto isso a nação inteira sem dinheiro, sem credito, com uma organização bancaria obsoleta, anacronica e passadista, debate-se em todas as dificuldades.

E o que estamos oferecendo ao Brasil, com uma adatação perfeita ao Sistema de Reserva Federal, é apenas a mais tremenda força produtiva do mundo.

NOTAS E COMENTARIOS

MAIS UM INSTITUTO?

Acaba de ser apresentado, ao exame da Assembléia Legislativa, o projeto de lei n. 455-52, cujo objetivo é criar o Instituto de Assistência ao Servidor Publico do Estado de São Paulo (IASP).

A finalidade dessa nova repartição será a seguinte caso mereça a ideia o apoio da maioria da ilustre Camara:

I — proporcionar, ao contribuinte e seus beneficiarios:

a) assistência dentaria, farmaceutica, medica e hospitalar;

b) estada, em colonias de férias, estações de repouso e de cura, estancias balnearias e outros locais de recuperação fisica e mental;

c) facilidades para o incremento de viagem de recuperação e de estudo;

II — fornecer, ao contribuinte:

a) emprestimo, em dinheiro, para pagamento de despesas de funeral e luto, em caso de falecimento de beneficiario;

b) outros emprestimos, de natureza urgente.

III — instalar e manter:

a) postos de abastecimento, destinados a fornecer, ao contribuinte, generos alimenticios, bem como maquinas, aparelhos e utilidades domesticas;

b) creches, para abrigo e proteção dos filhos do contribuinte, durante o tempo em que as mães trabalham no exercicio de cargos ou funções publicas;

c) restaurantes e cantinas;

d) hospedaria, ao contribuinte e seus beneficiarios, sempre que se deslocarem, de seu domicilio para a capital, em gozo de férias ou de licença;

e) cursos de aperfeiçoamento, para o contribuinte e seus beneficiarios.

IV — promover e incentivar:

a) a pratica da boa leitura, através da instalação e manutenção de bibliotecas;

b) a realização de conferencias e congressos literarios e cientificos, exposições de arte, concertos musicais e outras recreações sadias;

c) a pratica da cultura fisica, através de desportos adequados à preservação da saude do contribuinte para melhor rendimento dos serviços a seu cargo, e de seus beneficiarios.

V — promover, no civel e no criminal, a defesa do contribuinte.

Tomando o leitor conhecimento desse vasto e magnifico programa não poderá deixar de bater palmas à iniciativa.

Para a manutenção do IASP, os servidores publicos contribuirão com 1% sobre seus vencimentos, cabendo ao Estado uma contribuição igual.

Agora, uma pergunta aos autores do projeto: a maior parte das atribuições citadas não pertencem ao Instituto de Previdencia do Estado? Não é mais facil e economico (a segunda interrogação) reformar, ampliar esse Instituto ao invés de criar mais um orgão de amparo ao servidor publico?

O Instituto projetado terá uma diretoria geral, cinco divisões, dez diretorias e vinte e uma secções. Serão ao todo, com certeza uns 800 novos funcionarios!

Aproveitando-se a atual organização do IPE, que possui otimo edificio proprio, à rua Braulio Gomes, estará a Assembléia defendendo os interesses do Tesouro e os servidores publicos não serão prejudicados em nada.

O governador do Estado exonerou, a pedido, o sr. Angelo Nogueira Vila do cargo de prefeito sanitario da Estancia de Aguas de São Pedro e nomeou para aquele cargo o sr. Geraldo de Azevedo.

Visitou ontem o Tribunal de Justiça o dr. Ephraim Erbert Coleman, embaixador do Canadá no Brasil, e que ora percorre o nosso Estado. O ilustre homem público foi introduzido no salão nobre por uma comissão de desembargadores, cabendo ao des. Theodomiro Dias saudá-lo em nome daquela côrte de justiça. Respondendo, agradeceu o embaixador.

Boletim de Tesouraria da Secretaria da Fazenda do dia 17 — Entradas — Saldo anterior, Cr$ 541.133.892,70. Movimento do dia, Cr$ 31.353.185,10. Total do mês, Cr$ 572.487.077,80. — Saidas — Saldo anterior, Cr$ 705.213.968,30. Movimento do dia, Cr$ 37.118.781,20. Total do mês, Cr$ 742.332.749,50.

Duzentos trens eletricos para a Central

RIO, 18 (Asapress) — A comissão julgadora das propostas da concorrencia publica para compra de 200 trens eletricos para a Estrada de Ferro Central do Brasil, apresentará o seu relatorio de classificação das firmas, na proxima terça-feira. Os trens destinam-se ao serviço suburbano e pequeno percurso ferroviario.

POLITICA NACIONAL

RIO, 18 (Asapress) — Segundo os meios politicos, o sr. Danton Coelho ainda não desistiu da idéia de fundar o Partido Nacionalista Brasileiro, juntamente com o general Estillac Leal.

EXAMINANDO A SITUAÇÃO DO P.T.B.

RIO, 18 (Asapress) — O presidente do P.T.B., sr. João Goulart, está examinando a situação do partido em São Paulo, a fim de solucionar de uma vez as divergencias ali existentes. Nesse sentido, vem o sr. João Goulart mantendo entendimentos com proceres de destaque da capital paulista, findo os quais viajará para o Estado bandeirante.

JA' DEIXA TARDE

RIO, 18 (Asapress) — Informa-se que o sr. Moisés Lupion, desgostoso com as defecções do P.S.D. do Paraná, está disposto a abandonar a chefia daquele partido, afastando-se da politica.

O sr. Lupion teria tomado essa decisão depois de anunciar a sua proxima viagem à Europa.

PALACIO DO GOVERNO

Estiveram ontem no Palacio do Governo: deputados Asdrubal da Cunha, presidente da Assembléia Legislativa, Paulo Teixeira de Camargo; srs.: Osvaldo Aranha, Manoel Figueiredo Ferraz, diretor do Banco do Estado, Brasilio Machado Neto, presidente da Federação do Comercio; Cyrillo Junior, general Stenio Caio de Albuquerque Lima, presidente da Comissão da Refinaria de Petroleo de Cubatão, acompanhado pelos srs. Ivan Vasconcelos e major Manuel Machado; major Helena Landahl, do Exercito da Salvação, solicitando apoio do Estado para as obras de assistencia do Rancho do Senhor.

* * *

Uma comissão de esportistas que participarão do campeonato mundial, a realizar-se na Espanha, acompanhados do prof. Antonio Carlos Cardoso e integrada pelos srs.: Romeu Cursini, Antonio de Padua Prado, José Afonso Luzi, Jorge Munch e Celso Rodrigues, foi recebida ontem pelo governador do Estado.

* * *

Despacharam, ontem, com o governador, os srs.: **Mario Beni, secretario da Fazenda, Nilo Andrade do Amaral, secretario da Viação e Obras Publicas e prof. Antonio Carlos Cardoso, reitor em exercicio da Universidade de São Paulo.**

A causa do temporal no Rio

RIO, 18 (Asapress) — A proposito da ventania e do forte temporal que desabou ontem nesta capital, o diretor do Serviço de Meteorologia, prof. Roberto Pires Ferrão declarou que a entrada de uma massa de ar frio foi a causa da precipitação das chuvas. Adiantou que essa massa vinha do sul, onde, por certo deveria estar muito baixa a temperatura. Acrescentou que, apesar de estar previsto para hoje tempo ameaçador há tendencia para melhora das condições atmosfericas nos proximos dias.

Terminou o informante adiantando que nos proximos dias baixará consideravelmente a temperatura nesta capital, com a chegada de uma onda de frio.

SEIS GRAUS ABAIXO DE ZERO

RIO, 18 (Asapress) — Segundo informa o Serviço Meteorologico, a frente fria que invade o país pelo sul fez baixar a temperatura na cidade de Palma, no Paraná, a seis graus abaixo de zero, sendo que hoje pela manhã o termometro marcava na mesma região quatro graus abaixo de zero.

Tecido popular

RIO, 18 (Asapress) — Os negociantes de tecidos do Rio estão protestando contra a campanha que lhes está sendo movida a proposito dos tecidos populares. Dizem que não vendem o tecido popular porque ainda não receberam a quota de 10 por cento que lhes é destinada.

AGUARDA O ITAMARATI ESCLARECIMENTOS SOBRE OS INCIDENTES DA FRONTEIRA

RIO, 18 (Asapress) — Até às ultimas horas de ontem o Itamarati não tinha recebido a comunicação feita pelo chanceler Jeronimo Remorino ao embaixador brasileiro em Buenos Aires, sr. Batista Luzardo, em resposta aos protestos da nossa diplomacia contra a intervenção da policia argentina nos incidentes de fronteira.

Ouvido pela reportagem, o sr. João Neves da Fontoura nada quis declarar sobre a reação do governo brasileiro à nota argentina, alegando ser inoportuno qualquer comentario antes de conhecer o texto oficial da mensagem.

Quanto ao incidente de Porto Rosario, apuramos que o Itamarati está aguardando a palavra oficial do governo gaucho, a fim de estudar, em face dos resultados do inquerito estadual, as providencias que o governo adotará.

RELATORIO

PORTO ALEGRE, 18 (Asapress) — No relatorio encaminhado ao governador, sobre os acontecimentos da fronteira com a Argentina, o secretario do Interior, declara: "Não se devia tolerar que a irresponsabilidade primaria dos gendarmes, sob o pretexto de combate ao contrabando, casse sadicamente nossos patricios trazendo em perigoso sobressalto a tradição continental de solida amizade das duas nações". Mais adiante afirma em seu relatorio o sr. Egisto Michelon: "Se o Exercito e a Marinha, por motivos de ordem diplomatica não puderem policiar a fronteira, a brigada militar poderia faze-lo com sua comprovada capacidade e bravura".

PARALISADOS OS TRABALHOS DA ASSEMBLEIA DE GOIAZ

RIO, 18 (Asapress) — Telegramas vindos de Goiaz informam que a Assembléia Legislativa goiana continua impossibilitada de se reunir, desde o dia 4 do corrente, por falta de garantias.

Como se sabe, naquele dia, a Assembléia foi invadida por um bando de desordeiros, chefiados por um sobrinho do governador Pedro Ludovico e que, de armas em punho, insultaram com palavras de baixo calão varios parlamentares, tentando mesmo assassinar alguns deputados da oposição.

Foi aberto inquerito, por determinação do presidente da Casa, mas até o momento os deputados goianos não se acham com coragem de voltar ao plenario, tal é a atitude do Executivo, face ao livre funcionamento do Legislativo, não proporcionando as garantias necessarias para evitar o triste espetaculo do dia 4, que atenta contra os foros de civilização.

Em carta enviada para esta capital, o sr. Wilmar Silva Guimarães, lider da U.D.N. na Assembléia Legislativa de Goiaz, comunicou para conhecimento do país, que os trabalhos da Assembléia daquele Estado estão paralisados, em consequencia do não comparecimento dos deputados da oposição, em numero de 14, integrantes das bancadas da U.D.N. e acrescenta: "Permanecemos no firme proposito de não comparecermos às sessões, enquanto não forem oferecidas efetivas garantias aos deputados e punidos os autores do atentado ao Poder Legislativo Estadual, ocorrido no dia 4 do corrente".

VIDA LITERARIA

REGIONALISMO

NELSON WERNECK SODRE'

RAZÃO tinha, e muita, aquele escritor antigo que, procurado por um iniciante, que lhe buscava conselhos, pedindo-lhe indicação de temas, que, a vida lhe parecia corriqueira e indigna de misturar-se à arte literaria, disse-lhe, sem muita pretensão e sem rodeios, indo direto a amago do assunto: — Olha em torno de ti, e escreve. Olhar em torno de si, realmente, é a primeira condição para alguem, que conhece o oficio, começar a escrever, com destino a transformar as suas paginas em alguma coisa que se aproxime da literatura. Que é literatura senão vida, passada, conforme a arte do autor, para as paginas de uma obra? E quem poderá criar senão recebendo as impressões exteriores? E que as impressões poderão ser melhor traduzidas e sentidas que as que provêm da visão quotidiana? Olhar para a vida que rodeia a todos nós é, pois, como que o abc do escritor, e não há verdadeiro escritor que não tenha, consciente ou inconscientemente, realizado esse ato primario. Mas há os que cuidam que, para fazer literatura, a receita deve ser precisamente o contrario, e cuidam de fechar os olhos à vida que os rodeia, para por os olhos em coisas que conhecem mal, ou para procurar conhecer, através de depoimentos de terceiros, um mundo que lhes não pertence, e que lhes parece, justamente por distante, pouco conhecido, ou quiçá misterioso, aquilo que constitui precisamente o material virgem em que trabalhar. Engano de que poucos desencaminhados se salvam, esse de procurar os temas afastados, esquecendo a vida que vai escorrendo, dia a dia, bem proxima, e é aquela que conhecemos bem, aquela que nos pertence, que nos põe diante dos olhos os problemas que constituem a sua trama, que é a trama daqueles que nos vão ler. Demais, a regra acaciana manda ir do particular ao geral, e como sabedoria de todos é coisa profundamente alicerçada na experiencia da existencia.

Uma literatura, pois, começa com o regionalismo. E' o regionalismo como que a sua etapa inicial, o seu primeiro capitulo, **aquele em que se revelam os primeiros temas e indicam os primeiros escritores, os que permanecerão jungidos a tal quadro, e os que irão mais longe e conseguirão o verdadeiro milagre da eternidade e da generalidade da divulgação, misterio muito mais facil, em suas razões, do que parece a tantos. E só começa a existir literatura, assim, onde há um patrimonio de regionalismo capaz de constituir o fundamento indispensavel o lastro, por assim dizer. E o regionalismo só pode surgir quando o escritor olha para o que o rodeia. Está fora de duvida que, em tudo isso, se presume que a criatura tenha a posse da tecnica, conheça o seu instrumento de trabalho, tenha a dose de talento sem a qual nada de diferente se faz neste mundo. Não é por acaso que os bons e honestos regionalistas são aqueles** que nasceram no meio que descrevem, ou que largamente nele viveram, — os que o conheceram bem, em suma. Conheceram e sentiram, isto é não apenas entenderam as manifestações exteriores da vida regional, mas souberam penetrar a intimidade de suas manifestações, os seus motivos, as suas razões, os seus obscuros sentidos, as suas miteriosas origens.

Na literatura brasileira, muito ao contrario do que deveria acontecer, num desenvolvimento normal, o regionalismo apareceu muito tarde. Aí há que considerar dois aspectos: muito tarde, realmente, se considerarmos os longos decenios em que ela já existia, como manifestação de grupo, sem penetração no povo, sem a participação deste, circunscrita a um circulo artificial, com uma existencia de estufa, mantida pelo clima relativo dos confrades. A rigor, conforme temos apreciado muitas vezes, isso não constituia literatura brasileira, de vez que existia, claro, o divorcio entre o desenvolvimento da cultura do povo e o desenvolvimento, todo de efeitos exteriores, dessas manifestações literarias. Ao contrario, o regionalismo apareceu em seu devido momento, e não muito cedo, se verificarmos que a literatura brasileira começa com o seu aparecimento, a bem dizer, pois o que vinha acontecendo, há tantos decenios, não passava de um equivoco, com alguns espetaculos particulares talvez dignos de atenção, este ou aquele autor, este ou aquele livro, que nos chegaram e nos merecem apreço, mas sem a generalidade de manifestações que carateriza alguma coisa de ponderavel, no sentido social. Preferimos este segundo modo de encarar as coisas, deixando de apreciar a literatura feita no Brasil nos primeiros seculos, aceitando-a como uma especie de pre-historia literaria, para admitir o seu inicio quando surge o regionalismo, isto é quando a literatura encontra o seu verdadeiro caminho e, longe de retroceder, conforme pode parecer, à primeira vista, toma um rumo, adquire um sentido, torna-se verdadeiramente literatura. Então, tudo está certo: é a literatura brasileira que começa, e começa por onde deve começar, pelo regionalismo. O regionalismo, nesse sentido, passa a assinalar a transferencia dos temas do meio para a arte literaria; a arte literaria começa a viver em função do meio, de suas influencias, de suas peculiaridades, de seus traços, e começa, por outro lado, a despertar a atenção dos leitores que conhecem esse meio, por nele viverem, e que buscam a literatura para nela encontrarem aquilo que conhecem, de diferentes maneiras, mas onde, em suma, vejam a vida e não um simulacro de vida, ou uma vida que não lhes interessa.

Há que distinguir, no regionalismo brasileiro, entretanto, o verdadeiro do falso. Cheio de falsidades foi ele, muitas vezes, e se não distinguirmos perfeitamente os dois planos poderemos acabar por aceitar como excelentes trabalhos literarios coisa muito superficial, ou mesmo artificiosa, que pretendeu ser literatura regional, mas apenas fez manchas vulgares, em alguns elementos locais ou regionais. Não é atôa que se acusa Alencar, por exemplo, de ter falseado o ambiente sulino, em "O Gaucho". Alencar não conhecia o meio e pretendeu suprir as deficiencias de seus conhecimentos gravando alguns tons locais e fixando alguns detalhes regionais. Fez o esforço na fixação de alguns usos e na apresentação de um que outro traço peculiar. Mas isso não era o suficiente. Dispensando-nos de uma analise em detalhe da mencionada obra, forçoso é reconhecer que lhe falta a vida regional, embora ali estejam presentes muitos costumes e muitos objetos da vida comum sulina. Salvou o romance, de alguma forma, de um lado o talento literario do autor, um paisagista de primeira ordem, e de outro a sua capacidade para fazer ficção, a primeira, em nossa literatura, a mostrar uma dimensão digna de apreço. Primeira no tempo, note-se. Mas, apesar de tudo, "O Gaucho" não é das melhores coisas de Alencar — e o regionalismo não foi mesmo o forte do romancista cearense.

Mas o caso de Alencar está muito longe de ser o pior. Em Alencar podemos dizer que faltou capacidade para ser um romancista regional. Os outros casos de falso regionalismo são, inquestionavelmente, muito mais serios. São aqueles casos em que, ao lado de erros que encontramos tambem em Alencar, isto é, o emprego apenas do pitoresco que existe no regional, e a confusão entre uma coisa e outra, aparecem falhas muito mais graves, muito mais profundas, falhas que acabaram por inutilizar tais tentativas de reginoalismo. Não há como o exemplo, e basta que se mencione aqui a falta de ambiente sertanejo que é evidente em "Sertão", de Coelho Neto, um sertão na verdade carregado das quinquilharias literarias do autor, apesar de ser o mencionado livro uma das coisas menos ruins do romancista maranhense. Que dizer, então, do regionalismo academico de Alcides Maya, em que as taperas se ocultam sob um vocabulario riquissimo e em que as cenas movimentam-se com dificuldade, tal a opulencia verbal? Que dizer do regionalismo de Roque Callage, padecendo de enfermidade semelhante? Que dizer da obra em que Alberto Rangel, pretendendo fixar o ambiente amazonico, ocultou-o debaixo não da selva luxuriante mas da eloquencia luxuriante, deformando justamente aquilo que pretendia mostrar? São apenas algumas amostras de falso regionalismo, indicando que não basta procurar o cenario, e até conhece-lo, e buscar mostra-lo em termos de literatura, no seu mau sentido, para fazer regionalismo. O verdadeiro regionalismo é, na verdade, muito mais e muito menos do que isso, — como qualquer genero literario, aliás.

No nosso tempo, o falso regionalismo encontrou outro caminho para desviar-se da essencia de seus processos, o do uso e abuso do linguajar do povo, exigindo os classicos glossarios, em que a habilidade se funda muito mais em tenacidade de dicionarista do que em recursos de escritor. Tal trilha, evientemente tão falsa como as anteriores, não levou a coisa alguma, ou antes levou à perdição os autores, uma vez que seus livros estavam, pela condição a que foram submetidos, destinados a vida breve. Pretender representar a vida do homem do campo, de qualquer latitude, apenas pela representação de sua linguagem, não é apenas pouco, porque esse pouco, se verdadeiro e exato, poderia ser alguma coisa, mas falso, uma vez que não há regra literaria que obrigue as personagens ignorantes da ficção a falarem, na qualidade de personagens, como falam, na realidade, na vida comum. Se isso correspondesse a uma regra imperiosa de literatura, esta estaria mal parada e os autores em face de obstaculos intransponiveis.

O verdadeiro regionalismo, na literatura brasileira, **adquire importancia, passa a ocupar um lugar, com o aparecimento dos contos de Afonso Arinos. E, a proposito, convem frisar como o regionalismo, entre nós, vive muito mais no genero conto do que no genero romance.** No caso do proprio Arinos, isso é facil de distinguir. Seu folhetim "Os Jagunços", não tem os meritos dos contos de "Pelo Sertão" e de "Historias e Paisagens". O mesmo acontece com Simões Lopes Neto, cuja obra vem encontrando uma reabilitação tão merecida, de algum tempo a esta parte. Neste caso, o exemplo é frisante, uma vez que os trabalhos do regionalista sulino fixaram-se no conto, ou melhor, naquilo que podemos, com amplitude, aceitar como conto. A regra encontra uma exceção com Domingos Olimpio, e uma confirmação na figura de Waldomiro Silveira, a respeito de **cuja precedencia, no genero, muito haveria que discutir. Em Waldomiro Silveira, cujos contos são cromos, ha que distinguir o que verdadeiramente deixou, como puro e honesto regionalista e a parte falha de sua obra, aquela que se prende ao pitoresco e à linguagem, particularmente a esta, que chegou a constituir a preocupação principal do levantamento que procedeu dos costumes de uma extensa zona brasileira. ...**

...Não nos interessa o problema da primazia. Os autores citados são pouco mais ou menos da mesma epoca, o que não constitui uma coincidencia. E' que chegara o momento em que o regionalismo encontraria o seu lugar, e daria inicio a uma literatura brasileira verdadeiramente situada no desenvolvimento de nossa cultura. Em Afonso Arinos, que a rigor não teve primazia na frequencia ao genero, existe ainda muito da literatura transatlantica, muito de artificio, mas não é menos verdade que existe muito de naturalidade, de bom e puro regionalismo. Waldomiro Silveira, que elaborou a sua obra com muito vagar, foi um observador atento e consciencioso, apanhando os detalhes, focalizando os aspectos mais comuns, situando precisamente os personagens. Não sofresse a fascinação vocabular, e ansia em tornar-se uma especie de repositorio de modismos, e não tivesse a preocupação secundaria do pitoresco, e sua obra estaria em nivel mais alto do que se encontra.

O regionalismo tem a sua figura mais caraterizada, entretanto, em Simões Lopes Neto, entre os que o iniciaram, entre nós. E não ha duvida de que o plano secundario em que permaneceu a sua obra, por alguns decenios, apenas frisa a predominancia, no tempo, da literatura estranha, feita no Brasil sem coisa alguma do Brasil, literatura que não poderia aceitar os contos do ficcionista sulino como materia digna de apreço, que não poderia mesmo compreender a força e a importancia que continham aqueles episodios da vida gaucha. O periodo mais ou menos longo em que as produções de Simões Lopes Neto permaneceram praticamente desconhecidas da literatura dominante mostra como não foi facil o caminho do regionalismo. O de Afonso Arinos poderia ser aceito como boa e pura literatura em virtude dos seus proprios defeitos, de seu parentesco com a literatura estranha ao nosso meio que se vinha elaborando, bastante artificialmente. Mas o do autor dos "Contos Gauchescos" constituiam regionalismo nitido, no seu melhor sentido, e por isso mesmo devia ser conservado à margem, como algo de extra-literario, demasiado terra-a-terra para a pretensa subtileza e para o pesado ornato dos que vinham fazendo belas letras por simples imitação e só nos modelos externos encontravam exemplos dignos de serem seguidos.

O que tem verdadeiro valor, porém, acaba por vencer os obstaculos, por maiores que eles se apresentem e mais fortes que pareçam ser. Enquanto a literatura de imitação foi transitando para o esquecimento, o regionalismo de Simões Lopes Neto suportou a passagem do tempo, e antes ganhou com isso, porque constituia o verdadeiro caminho da literatura brasileira, o seu caminho inicial, a sua etapa indispensavel. Quando chegasse a apresentar um conjunto digno de atenção, quando atingisse a maturidade indispensavel que a caraterizasse, a literatura brasileira seria, a rigor, regionalista. E assim foi, com efeito, porque depois de aberto o caminho, já em nossos dias, regionalista foi a ficção que mostrou ter atingido a nossa literatura um nivel apreciavel, tão fundamente regionalista que, mesmo os livros cujo valor literario sofreu com a passagem do tempo, permanecem como documentarios, constituindo fontes de estudo do nosso povo, que representaram, — como deve fazer toda e qualquer atividade literaria que pretenda ser alguma coisa mais do que o simples prazer da inteligencia.

(Endereço para remessa de livros: rua D. Mariana, 118, ap. 203, Rio).

PALACETE PRATES

Desapropriação da sede da vereança

Quer saber o sr. Herminio da Silva Vicente qual o destino dado à propositura — Aguarda o relator João Sampaio resposta a um pedido de informações que encaminhou a proposito ao Executivo — Outras notas

Sob a presidencia do sr. André Nunes Junior, posteriormente substituido pelo sr. Valerio Giuli, a sessão de ontem, da Camara Municipal, teve inicio às 14 horas. O primeiro orador do expediente foi o sr. Agenor Lino de Matos, que protestou contra o pessimo serviço prestado pela Empresa de Onibus São Bernardo, pedindo providencias da Prefeitura a respeito. Indicou, outrossim, a interdição, pelo Serviço Sanitario, do Grupo Escolar "Nelson Fernandes", na Cidade Vargas, em consequencia das precarias condições de higiene do predio em que funciona.

A vereadora Ana Lamberga Zeglio protestou contra a elevação do preço do pão, ao passo que o sr. Nicolau Tuma encaminhou indicação solicitando a desobstrução do cano que canaliza as aguas do rio Ipiranga sob a av. Itaboraí, no Bosque da Saude e a reconstrução da galeria de aguas pluviais que existia na rua Itatin. O sr. Nicolau Tuma tambem justificou requerimento em que recomenda às autoridades competentes no sentido de apurar a responsabilidades de cidadãos que se dedicam ao comercio ilicito da hidrazina.

DESAPROPRIAÇÃO DO PALACETE PRATES

O sr. Herminio da Silva Vicente indagou da mesa qual o destino dado ao projeto de desapropriação do palacete Prates, para que esse edificio venha a servir de sede do legislativo municipal. O sr. João Sampaio, presidente da Comissão de Justiça, falando pela ordem, esclareceu que é o relator dessa proposição, mas que aguarda resposta a um pedido de informações que encaminhou ao executivo no dia 17 de abril ultimo e no qual solicita esclarecimentos sobre o assunto.

O oficio que o sr. João Sampaio encaminhou ao presidente da Camara Municipal, para que solicitasse as aludidas informações tem o seguinte texto:

"A fim de que a Comissão de Justiça e outras, de acôrdo com a competência firmada pelo Regimento Interno, possam manifestar-se, melhor orientadas, sôbre o projeto de lei n. 53 de 1952, que deu origem a êste processo, peço a v. excia. que se digne encaminhá-lo ao sr. Prefeito do Municipio, para que do mesmo queira tomar conhecimento e dizer sôbre a conveniência e oportunidade da medida proposta, assim como sôbre as possibilidades e condições para que se realize a operação de crédito indicada no art. 3.o, como recurso hábil para prover aos encargos que da lei em elaboração decorreriam.

Aguardamos as informações solicitadas, que virão auxiliar a Camara a resolver, com sabedoria, o urgente problema de sua nova sede provisória".

ORDEM DO DIA

Na ordem do dia, lograram aprovação, em segunda discussão, os seguintes projetos de lei: o que autoriza a aceitar em doação vielas e Pças. do Alto do Ipiranga; o que isenta de impostos de licença, industrias e profissões, predial e territorial as instituições educacionais e assistenciais e o que dá o nome de Filadelfo de Azevedo à atual rua do Gado. Em primeira discussão, foram aprovados o projeto de lei que autoriza a Prefeitura a auxiliar com 100 mil cruzeiros o Centro Academico XI de Agosto, para a realização da II Semana de Estudos Juridicos e o que auxilia com 100 cruzeiros a Sociedade Paulista de Escritores, para a realização do III Congresso Paulista de Escritores.

Em regime de urgencia, logrou aprovação o requerimento de autoria do sr. Toledo Pisa, solicitando a nomeação de uma comissão de vereadores, a fim de entender com o presidente do Tribunal de Justiça, no sentido de se evitar que os distritos de São Miguel Paulista, Itaquera e Guaianazes, venham a integrar a futura comarca de Guarulhos. Foi constituida tambem uma comissão integrada pelos vereadores Franco Montoro, Miguel Sansigolo, Fernando Scalamandré Junior, Helio Fiori e Nicolau Tuma, para indagar do executivo, da Light e outros organismos sobre a situação real do fornecimento de energia eletrica à capital.

INDICAÇÕES E REQUERIMENTO

O sr. Anselmo Farabulini Junior encaminhou indicações, solicitando ao executivo providencias junto à RAE no sentido de ser instalada rede de aguas e esgotos na rua Oscar Freire, e recomendando o calçamento da rua Bartolomeu de Gusmão, na Vila Mariana. Encaminhou tambem o seguinte requerimento, que logrou aprovação:

"Requeiro, ouvido o Plenário seja encaminhado oficio ao sr. secretario de Higiene, solicitando as seguintes informações:

a) o numero de funcionarios que procura por dia o Hospital Municipal;

b) a natureza dos funcionarios classificada por categoria funcional;

c) a natureza das moléstias indicando concomitantemente a categoria do funcionário".



DE CAMAROTE

VISITAS DE IMPROVISO

O general Dutra, quando presidente da Republica, recebeu, certa vez, grave denuncia de irregularidades que estariam sendo praticadas em um instituto de menores.

Em uma bela manhã, sem aviso previo, sózinho, o chefe da Nação, surpreendeu o referido estabelecimento em pleno funcionamento, constatando a veracidade da acusação.

O episodio teve grande repercussão, como ninguem ignora.

Um dia destes, na Assembléia Legislativa, o sr. padre Calazans recordou essa visita presidencial inopinada.

Em aparte, o deputado Martinho Di Ciero criticou a atitude do ilustre antecessor do sr. Getulio Vargas, achando que a norma comum é o presidente da Republica ou o governador do Estado confiar nos seus auxiliares de imediata confiança e não descer à mesquinhez de vigia-los.

Não está, a meu ver, com a razão o operoso representante de Itú.

Não se trata, no caso, de espreitar o presidente um ministro ou colocar-se de atalaia o governador contra um seu secretario de Estado, mas simplesmente, de uma fiscalização, uma averiguação que, está visto, cabe a todas as autoridades.

Passando pela porta de uma escola, num arrabalde distante ou em localidade do interior — o chefe do Executivo tem, pode-se dizer, obrigação de visita-la e com isso não comete ato pequenino, nem desprestigia o secretario da Educação. Ocorreria desconsideração se, durante a inspeção, determinasse ordens, diretamente, suprimindo a autoridade de seu auxiliar.

Pena que o general Dutra não tivesse realizado muitas visitas como aquela ao instituto de menores.

Visita de autoridades anunciadas previamente são mais ou menos ineficientes. A repartição que vai ser inspecionada é "preparada" para receber o sr. governador ou o sr. secretario. E' tudo bem arrumadinho, bem polido. Os papeis em atraso são escondidos nos armarios. Todos os funcionarios, nesse dia, ficam a postos...

A autoridade colhe uma impressão superficial, falsa, redundando inutil o seu passeio por entre alas de burocratas.

Visita util é a realizada de improviso, às delegacias de policia, grupos escolares, ginasios, institutos, quarteis ou departamentos publicos da administração.

Vimos, há pouco, como foi proveitosa a presença do sr. prof. Lucas Nogueira Garcez num comando contra os açougues. Essa, creio, é a norma que deve ser seguida.

Não tem razão, pois, o meu amigo Martinho Di Ciero.

HONORIO DE SYLOS

LIBERAÇÃO INSUFICIENTE DE TORTA PARA A PECUARIA

A Associação Rural de Ibitinga pede a intervenção do governador do Estado

Novas declamações vêm sendo recebidas pela FARESP, das associações rurais do interior, contra as insuficientes quotas de torta de algodão que estão sendo liberadas para as necessidades da pecuaria. No mesmo sentido, têm aquelas entidades se endereçado às autoridades estaduais, consoante comunicação recebida pelo orgão central dessas entidades, nesta capital. O assunto vem preocupando a diretoria da Federação das Associações Rurais deste Estado, que vem envidando esforços no sentido de ser revogado o dispositivo legal que liberou 40% daquela forragem, o que, além de outras providencias, reduziu as disponibilidades para a pecuaria a menos da metade dos fornecimentos feitos no ano passado, os quais, ainda assim, foram insuficientes. E' facil de ver, nessas condições, que, se com a distribuição de 140.000 toneladas havida no ano passado, ressentiu-se a pecuaria leiteira da falta dessa forragem indispensavel à alimentação do gado, verdadeiramente calamitosa será este ano o abastecimento do leite para a população, caso não seja determinado pelas autoridades o aumento da quantidade reservada em 1952 para a produção leiteira, que ficou reduzida a 60.000 toneladas.

SITUAÇÃO DRAMATICA

Na região de Ibitinga, além de muitas outras citadas em noticias veiculadas a respeito, a situação é deveras dramtica. Considerando a gravidade da situação, dirigiu o sr. Alberto de Batista, presidente da Associação Rural daquele municipio, o seguinte telegrama ao prof. Lucas Nogueira Garcez, governador do Estado:

"A Associação Rural de Ibitinga pede venia para protestar perante v. exc. contra a absurda liberação de apenas 7 e meia toneladas de torta de algodão para a região agricola de Ibitinga, compreendida pelos municipios de Ibitinga e Borborema, para uma produção mensal de 500.000 litros de leite, quando as suas necessidades minimas são de 120.000 toneladas. Solicitamos com empenho a intervenção de v. exc. no sentido de ser aumentada aquela quota, sob pena de graves danos à pecuaria desta região".

ESCLARECIMENTOS DA CEXIM SOBRE O PROBLEMA DA IRRIGAÇÃO

Telegrama dirigido à Sociedade Rural Brasileira

Em sua reunião do dia 4 do corrente mês, a Sociedade Rural Brasileira debateu, entre outros assuntos, o referente à necessidade de ser fomentado o emprego da irrigação artificial nas propriedades agricolas. A' vista de dificuldades apontadas quanto à importação dos respectivos conjuntos, resolveu a entidade dirigir-se ao sr. Luiz Simões Lopes, diretor da CEXIM solicitando a remoção dos obstaculos que se opõem à concessão de licenças de importação de aparelhos de irrigação. Ontem, a Sociedade Rural Brasileira recebeu do diretor da CEXIM a seguinte resposta:

— "Referencia seu telegrama de 5 do corrente, informamos que até a data de hoje foram liberados 287 pedidos para materiais de irrigação ou conjuntos completos para irrigação no valor de 2.713.475 dollars, 56.560 libras, 96.081.951 francos, 105.042 escudos, alem de outras moedas. Informamos, ainda, que esse material tem acentuada prioridade nesta carteira: porem a situação cambial não permite atender prontamente a todos os pedidos em moedas conversiveis. Essas dificuldades não existem, todavia, para importações em outras moedas, para as quais conviria que os interessados desviassem suas compras. Saudações. a) — Luiz Simões Lopes, diretor da CEXIM".

CRUZ VERMELHA BRASILEIRA

Sobre "Educação Sexual" será realizada uma conferencia na sede da Cruz Vermelha Brasileira, filial de São Paulo, amanhã, às 14 horas.

Essa palestra estará a cargo do dr. Alencar de Carvalho, professor de pediatria da Escola de Enfermagem dessa instituição.

A entrada será franqueada aos interessados.

NOVOS CURSOS DE "ENFERMAGEM NO LAR"

Acham-se abertas as matriculas para 2 novos cursos de Enfermagem no Lar a funcionar segundas, quartas e sextas-feiras, sendo 1 no periodo da manhã de 9 às 11 horas e outro no da tarde, de 15 às 17 horas.

O curso de Enfermagem no Lar tem a duração de 6 meses.

Clinica Infantil do Ipiranga

O movimento da Clinica Infantil do Ipiranga, que funciona junto ao Hospital de Crianças D. Antonio de Alvarenga, em Maio findo, foi o seguinte: — total de consultas dos Serviços de Higiene Pré-Natal: — Higiene Infantil, Pré-Escolar e Escolar: 1.573 — Dentista: tratamentos, 42; obturações, 33; extrações, 150; — Lactario: frequência, 84; mamadeiras, 12.019; sopas, 2.183; consultas, 39 — Otorinolaringologia: matriculas, 22; operações, 13; injeções, 420; curativos, 151; aplicações ultra-violeta, 9; — Outros Serviços: exames de laboratorio, 341; radiografias, 95; reações de alergia, 21; transfusões, 4; vacinas, 181.

BOLETIM METEOROLOGICO

18-6-952	TEMPER. Max.	Min.	Chuva em m/m
LITORAL			
Santos	24	18	0.4
S. Sebastião	—	19	3.0
PLANALTO			
A. Branca	—	14	1.0
Faculdade de Higiene	18	15	2.0
Horto Florestal	18	13	2.0
Observatorio	16	15	0.0
Avaré	17	14	0.0
Campinas	18	17	0.0
Bebedouro	—	—	45.0
Colina	20	—	8.0
Itapeva	—	14	0.0
Itú	20	16	3.0
Limeira	17	17	7.0
Sta. Rita	20	—	16.0
São Carlos	18	16	24.0
Sorocaba	—	17	0.0
SERRA			
Guaratinguetá	21	17	10.0
Taubaté	18	17	10.0
Pindamonhangaba	18	16	15.0
Franca	—	16	5.0
OESTE			
Araçatuba	—	14	8.0
Baurú	17	15	0.0
Catanduva	—	18	12.0
Lins	—	—	9.0

PREVISÃO DO TEMPO

Até as 14 horas de hoje, para todo o Estado de S. Paulo:

TEMPO — Instavel com chuvas, melhorando no decorrer do periodo. Nevoeiro.

TEMPERATURA — Ainda em declinio, com geadas nas zonas mais sujeitas ao fenomeno.

VENTOS — De Oeste e Sul, com rajadas frescas.

PARA AS PESSOAS DE BOM GÔSTO NO VESTIR

Convite

Modas A Exposição-Clipper S. A. tem a grata satisfação de convidar V. S. e Exma. Familia a visitar sua nova loja — "A Exposição-Dom José", rica e luxuosamente instalada à Rua Dom José de Barros, esquina 24 de Maio. Selecionamos os mais finos artigos da indumentária masculina e feminina para que as pessoas de bom gôsto no vestir possam fazer sua escolha.

Esta loja permanece aberta às 2as e 6as feiras até às 10 horas da noite.

A Exposição
DOM JOSÉ

RUA DOM JOSÉ DE BARROS · ESQUINA 24 DE MAIO

XAVIER

NO PALACIO 9 DE JULHO

Contra a importação de material eletrico já suficientemente produzido no país

Manifesta-se o republicano Derville Allegretti sobre o palpitante assunto — Preço da carne — Com o Jockey Club de São Paulo — Projetos aprovados — Varias

Ocupando a tribuna, na sessão de ontem da Assembléia Legislativa, informa o deputado Derville Allegretti, da bancada do Partido Republicano, que se observa atualmente um movimento dos proprietarios das industrias de material eletrico contra a importação dos produtos similares aos de sua fabricação.

"Para esse fim — esclarece — vão eles dirigir-se ao principal responsavel da Carteira de Importação do Banco do Brasil, solicitando a proibição da entrada desses produtos de procedencia estrangeira, desde que haja semelhante ou equivalente de producão nacional.

Não padece duvida de que lhes assiste razão. A industria brasileira nesse setor, como em tantos outros, nada deixa a desejar, de vez que está ela aparelhada suficientemente para produzir material da mesma qualidade e resistencia do fabricado no exterior e a preço razoavel. Não há motivo de ordem economica — unico que poderia justificar a manutenção da liberalidade — em não se querer atender às reivindicações dos industriais patricios, a não ser que se queira proteger organizações estrangeiras que, por poderosas, dominam o mercado, adotando diferentes processos, com o fim de obrigar as industrias nacionais a entrar em colapso, para, em seguida, sangrarem, como senhores absolutos da fabricação, a economia do povo.

Impõe-se no caso em tela a proteção governamental às nossas industrias, maximé quando se reconhece que a produção brasileira de material eletrico, durante a guerra, não só supriu nossos mercados internos, como tambem satisfez às necessidades de consumo dos paises sul-americanos.

Se a politica economica da Carteira de Importação do nosso principal estabelecimento de credito não for modificada nesse particular, tanto maior é a injustiça que vem sendo praticada.

Apelo, por isso para o sentimento patriotico do diretor da CEXIM a fim de serem acolhidas as justas pretensões dos industriais brasileiros".

OS PREÇOS DA CARNE

Constituido o plenario da COAP, achou azada a ocasião o deputado Janio Quadros para apresentar a esse orgão algumas sugestões referentes aos preços da carne. A proposito, observa, na justificativa de indicação de sua autoria:

"Não há falta de carne e o alimento sofreu uma queda nos preços do atacado. Essa queda verificou-se, particularmente, nos valores de carne de primeira, mas não repercutiu na carne de segunda, a procurada pelo povo. Na verdade, segundo alegam os retalhistas, esta carne não só manteve o seu preço, como está sendo desviada para a industria de frios, e nesse desvio reside a causa da manutenção do preço. Em consequencia, nem mesmo a carne de primeira experimentou, na pratica, redução de custo no varejo, porque os açougueiros procuram, aí, obter os lucros do comercio, embora paguem menos por essa qualidade do produto. Cumpre à COAP, então:

1) verificar a redução de preços ocorrida na carne de primeira, e estende-la ao consumidor;

2) verificar o desvio da carne de segunda para a industria de frios, e as suas consequencias nos preços do mercado;

3) verificar a redução possivel no custo dessa carne, uma vez normalizada o comercio e estende-la igualmente ao consumidor".

O mesmo parlamentar voltou a condenar o atraso em que se acha o pagamento dos vencimentos dos operarios da Imprensa Oficial, os quais trabalham em condições incomodas e de reconhecida insalubridade.

HOMENAGEM POSTUMA

Apresentaram os deputados Derville Allegretti e Francisco Vieira Filho, da bancada do P. R., o seguinte requerimento:

"Tendo transcorrido a 13 deste mês, o 50.o aniversario do passamento de Joaquim Eugenio de Lima, requeremos, ouvido o plenario, seja consignado na ata dos nossos trabalhos um voto de saudades a esse eminente paulista, um dos pioneiros do urbanismo da capital.

Entre outras realizações dignas de registro, Eugenio de Lima idealizou a avenida Paulista, primeira arteria de vulto do Brasil inaugurada oficialmente a 8 de dezembro de 1891, considerada obra exagerada para um pequena cidade como era São Paulo na época".

TRILHOS DA PAULISTA

Renovou o sr. Luciano Nogueira Filho argumentos em favor de medida que considera de alto valor economico o prolongamento dos trilhos da Companhia Paulista além de Adamantina e até a barranca do Paraná. A proposito, deu conhecimento ao plenario de uma indicação aprovada em recente congressos de prefeitos da região, em que se dirigi um apelo ao governo do Estado, e em particular ao secretario da Viação, para que prestigiem a iniciativa junto aos dirigentes da aludida ferrovia.

Acentuou o sr. Luciano Nogueira Filho que a região em apreço conta com 123.000 habitantes, 3.180 quilometros quadrados do territorio, onze milhões de cafeeiros e volumosa safra de cereais. Impôs-se, pois, — concluiu — a execução do cometimento.

SITUAÇÃO DA V. A. S. P.

Retomando o tema do seu colega de bancada da U. D. N., sr. Camilo Ascar, o deputado Roberto Sodré examinou a situação em que se encontra a V. A. S. P. Insistiu em afirmar que a ingerencia da politica partidaria transformou essa empresa, outrora florescente, numa exploração deficitaria. Lembrou desastre sucessivos em suas linhas, dizendo serem pessimos os seus serviços de manutenção, o que têm redundado naqueles sinistros e no sacrificio de bons valores da aviação paulista.

Para provar que nem todas as companhias similares se acham em situação identica, isto é em regime deficitario, citou balancetes, pedindo ao deputado Paulo Teixeira de Camargo, que defendia, em apartes, pontos de vista contrarios, que fizesse o mesmo, como prova, e não apresentasse "meras alegações".

"LIQUIDAÇÕES" COMERCIAIS

Denunciou o deputado Gilberto Chaves o estratagema de que se vêm utilizando certas firmas desta capital, as quais, para estimular o movimento de vendas, promovem liquidações e remarcações diarias. A proposito, observa: — "Supomos que as reduções, as liquidações ou remarcações não se destinem, em hipotese alguma, a elevar os comerciantes à falencia ou ao regime deficitario. Ora, sem nenhuma originalidade, se nos oferecem, na apreciação dos fatos, duas hipoteses: ou as reduções são ficticias, e simulam um expediente excuso para embair a boa fé dos clientes, — o que é imoral, condenavel e criminoso — ou são veridicas, e neste caso valem como confissão escandalosa de abusivos e escorchantes lucros rotineiros, num afrontoso desafio à COAP e à propria policia. De qualquer maneira, o fenomeno ai está, evidenciado, reclamando atenções e medidas das autoridades competentes".

COMISSÃO DE CORRIDAS DO JOCKEY

Desenvolveu o sr. Cid Franco severas criticas à diretoria do Jockey Club de São Paulo, veiculando denuncia contra a comissão de corridas dessa organização, a qual é acusada de praticar irregularidades em detrimento do publico.

"Solicitando seja anexada a esta proposição, como parte integrante, copia do meu discurso de hoje sobre o assunto, indico à presidencia que oficie ao Poder Executivo, sugerindo-lhe a necessidade de providencias que esclareçam gravissima denuncia formulada pelo jornal "O Estado de São Paulo", em sua edição de 17 do corrente, contra a Comissão de Corridas do Jockey Club (documento anexo).

Saliento o trecho do comentario que se refere à pratica de "erros clamorosos", "com todas as carateristicas de dolo".

Assinalo tambem o periodo final, onde se lê: "... a continuarem as coisas como vão, não tardará que a opinião publica paulista exija das autoridades publicas para o Jockey Club o mesmo tratamento a que foram submetidas as casas de tavolagem, os cassinos e os chalés de jogo do bicho".

OUTROS ASSUNTOS

A hora do pequeno expediente, em indicação ao Executivo, o sr. Janio Quadros encareceu ao Executivo, por intermedio da Estrada de Ferro Sorocabana, e à direção da Caixa de Aposentadorias e Pensões dos Ferroviarios Estaduais de São Paulo, a necessidade de ser efetuado urgentemente o pagamento do auxilio a que têm direito os menores Benedito, Joana e Maria Irtes do Carmo Clemente, pelo falecimento de seu pai, o ferroviario Alberto Clemente.

O mesmo parlamentar, em outra indicação, sugeriu ao secretario da Fazenda urgentes medidas para que não sofra solução de continuidade o pagamento devido aos extranumerarios mensalistas do Posto de Fiscalização Estadual de Itu, neste Estado.

Ainda durante o pequeno expediente fizeram intervenções de natureza diversa os seguintes deputados: o sr. Porfirio da Paz, congratulando-se com a classe dos profissionais cabeleireiros e dos institutos de beleza do Estado de São Paulo pelo movimento de arregimentação social que se desenvolve entre eles; o sr. Pinheiro Junior, justificando requerimento em que se reclamam informações ao secretario da Viação sobre a situação dos funcionarios da Repartição de Aguas e Esgotos, que sofrem descontos em seus vencimentos nos dias santos, feriados e facultativos; o sr. Arrrine Serpa, fazendo novo apelo ao ministro da Viação para que sejam melhorados os serviços dos Correios e Telegrafos nesta capital e instaladas agencias em numerosos municipios, cujo desenvolvimento está a exigir essa iniciativa; o sr. Pericles Rolim, transmitindo o apelo de numerosos municipios paulistas, que solicitam o reexame da decisão do fisco estadual de cobrar o imposto de 3%, ou seja, de vendas e consignações, nas transações feitas pelos motoristas profissionais, quando procuram substituir seus carros usados por outros novos.

PROJETOS APROVADOS

Em primeira discussão, foram aprovados os seguintes projetos de lei: n. 1.228, de 1951, concedendo uma pensão mensal de Cr$ 5.000,00 a d. Alzira Andrade de Miranda, viuva do dr. Jair de Morais Miranda, ex-diretor do Sanatorio de Aimorés, neste Estado; n. 8, de 1952, concedendo uma pensão mensal, vitalicia e intransferivel de Cr$ 1.000,00 a d. Olivia Canôas, viuva de José Paschoal Canôas, ex-servente do Colegio Estadual e Escola Normal "Torquato Caleiro", de Franca; n. 27, de 1952, alterando para Cr$ 4.500,00 o valor da pensão concedida a d. Irene C. M. Teixeira Mendes, viuva do dr. Pedro Teixeira Mendes; n. 118, de 1952, concedendo uma pensão intransferivel e vitalicia de Cr$ 1.000,00 a d. Ida Bonato Giannastacio, viuva do sr. Vicente Giannastacio, ex-guarda civil; n. 168, transformando em Instituto de Educação e Colegio Estadual e Escola Normal "Dr. Alvaro Guião", de São Carlos; n. 275, declarando de utilidade publica, o "Circulo Operario Rafardense", com séde em Rafard; n. 302, de 1952, concedendo uma pensão intransferivel e vitalica de Cr$ 1.500,00 mensais a d. Belmira Barbosa Dias, viuva de Antonio Dias; n. 364, dando a denominação de "Dr. Serafim Vieira de Almeida", ao Centro de Saude de São Carlos; n. 365, abrindo, na Secretaria da Fazenda à Secretaria da Agricultura, um crédito especial de Cr$ 3.222.300,00, destinado ao pagamento de desapropriação do imovel situado no municipio de Campos do Jordão, declarado de utilidade publica pelo decreto n. 20.265, de 30-1-51; n. 369, de 1952, declarando de utilidade publica a Obra de Assistencia Social, com séde em São José dos Campos; n. 372, de 1952, declarando de utilidade publica a "Associação Anti-Alcoolica", com séde nesta capital; n. 413, atribuindo aos servidores do Normal de Araraquara. Hospital das Clinicas, efetivados nos termos do artigo 1.o do Decreto-lei n. 17.114, de 12-3-47, o titulo de vantagem pessoal, a partir daquela data, o direito à diferença entre os antigos salarios e os novos vencimentos; n. 416, de 1952, transformando em Instituto de Educação a Escola Normal de Araraquara.

Segue para o Rio o presidente da Rural

A fim de tratar de assuntos de interesse da Sociedade Rural Brasileira, seguirá hoje para o Rio de Janeiro o sr. Mario Rolim Telles, presidente da entidade.

Peças para automoveis

Realizou-se ontem, às 14 horas, no salão nobre da Federação das Indústrias, convocada pela Associação Profissional da Indústria de Peças de Automoveis e Similares de São Paulo, uma reunião de representantes das indústrias de peças para automoveis, à qual compareceu especialmente o eng. Eros Orosco, da Carteira de Exportação e Importação do Banco do Brasil.

Na reunião, à qual compareceu elevado numero de industriais, foram debatidos importantes assuntos relacionados com as atividades desse setor manufatureiro, tendo o eng. Eros Orosco esclarecido os presentes acerca das intenções da CEXIM. Assim, ficou claro que a importação indiscriminada de peças, na qual se incluem artigos fabricados no país, está prejudicando sériamente a indústria nacional, motivo por que se impõem medidas tendentes a salvaguardar os interesses da economia do país.

O eng. Eros Orosco, de posse dos esclarecimentos dos industriais, levará as suas reivindicações à direção da CEXIM, no Rio de Janeiro, a fim de que, no prazo mais breve possivel, possam ser tomadas as providencias necessarias à preservação desse nosso já importante setor manufatureiro.

ESCOLAS E CURSOS

CURSO DE FILOSOFIA, LOGICA E PSICOLOGIA — Inicia-se amanhã, às 20,30 horas, na sede do Sindicato dos Contabilistas, à rua de São Bento, 405, 11.o andar, um curso de filosofia, logica e psicologia.

ESCOLA DE SOCIOLOGIA E POLITICA DE S. PAULO — Estarão abertas até o dia 30 de junho, as inscrições para o II periodo letivo no Curso de Iniciação às Ciências Sociais. Poderão inscrever-se os candidatos que apresentarem no minimo atestado de conclusão da 2.a serie colegial.

A conclusão desse curso, que pode ser feito parceladamente, dá direito à matricula nos cursos de sequência em Sociologia, Politica, Economia, Psicologia e Antropologia.

Para habilitação os interessados deverão marcar entrevista previa na secretaria da Escola, Largo São Francisco, 19, 1.o andar, sala 32 (Predio da Escola de Comercio Alvares Penteado") das 8 às 11 e das 20 às 22 horas.

O 20.o Aniversario da Revolução de 32

DESTACAMENTO "TENORIO"

Aproveitando a passagem do 20.o aniversario da Revolução Constitucionalista, os elementos que integraram o destacamento "Tenorio", vão comemorar, a 9 de Julho proximo, essa efemeride e, ao mesmo tempo, homenagear o seu comandante, coronel Luiz Tenorio de Brito.

Compunham o destacamento Tenorio de Brito, o 2.o Batalhão do Regimento Nove de Julho, o 6.o B.C.R. e o 9.o B.C.R., formados por elementos em sua maioria, de Casa Branca, Jau, Lins e Tietê.

A comissão organizadora ficou assim constituida: ten. Alfredo Silva, dr. Alvaro Gomes dos Reis, Alvaro Nascimento Carvalhais, dr. Alvaro Toledo Barros, dr. Antonio Sousa Pinheiro, prof. Antonio Tristão de Carvalho, prof. Antonio de Castro Carvalho, dr. Aristides Peres, prof. Ariovaldo de Carvalho, prof. Carlos Correia Mascaro, dr. Decio Amorim, Domingos W. Salum, Durval Amorim, prof. Esmeraldino de Sylos, Fernando Maldonado Loureiro, Francisco Pio de Almeida, prof. Gentil Palmiro, dr. Helio Verneck de Sousa e Silva, Honorio de Melo Sylos, dr. Honorio de Sylos, Inimá Pereira Barreto, prof. João Horta de Macedo, dr. Joaquim Alves Feitosa, dr. Joaquim Gomes dos Reis Junior, dr. José Mendes, José Carneiro, José Basiloni, prof. José Tomas de Carvalho Filho, João dos Santos, dr. Julio de Oliveira Chaves Neto, Mauro Junqueira Franco, prof. Luis de Melo Rodrigues, prof. Leonidas Macedo, dr. Oscar Figueiredo, dr. Valdo Ferraz e Iolando Bertoni.

O programa está assim organizado:

9 horas — Missa no cemiterio São Paulo. Colocação de uma corôa de flores no tumulo do gal. Salgado.

10 horas — Homenagem à memoria do governador Pedro de Toledo, na necropole da Consolação.

13 horas — Almoço no Clube Piratininga.

As adesões devem ser comunicadas pelos telefones 33-5814, 32-0664, 34-8809, 36-2067 e 35-5835 ou a qualquer membro da comissão. A correspondencia do Interior poderá ser remetida para a rua Marconi, 131, 4.o andar, sala 407.

SOCIEDADES E SINDICATOS

SOCIEDADE BANDEIRANTE DE ORQUIDEAS — Realiza-se amanhã, às 20,30 horas, na sede da Sociedade Bandeirante de Orquideas, ao Largo do Café, 14 — 1.o andar, uma reunião semanal.

SINDICATO DOS ENFERMEIROS DE S. PAULO — Realiza-se no dia 26, às 19 horas, uma assembléia geral do Sindicato dos Enfermeiros de São Paulo, com o fim de ser discutido o orçamento social para o ano proximo.

ASSOCIAÇÃO BRASILEIRA DE NORMAS TECNICAS — Reunem-se hoje, na sede desta entidade, à rua João Bricola, 24, 24.o andar, às 14 e 16 horas, respectivamente, as Comissões Aparelhos de Iluminação e Agregados para Pavimentação.

Festa de São Pedro, no Acampamento de Engenheiros

Será realizada no proximo dia 28, na sede de Campo em Eldorado, a tradicional festa de São Pedro, dedicada aos associados e familias.

Os convites podem ser procurados na secretaria, à rua Libero Badaró, 39, 12.o andar, ou pelo tel. 32-6614.

ORIGINAL COM DEFEITO

REGISTRO POLITICO

AUMENTO DE VENCIMENTOS

E' bem diferente o que está ocorrendo com os funcionarios estaduais e federais, no que diz respeito a aumento de vencimentos. O atual presidente da Republica, quando ainda candidato, voltou a atenção para os burocratas federais, prometendo que, se eleito, promoveria a melhoria da situação economica de todos, porque compreendia que os mesmos não podiam continuar percebendo tão infimos vencimentos. Pois bem, o tempo correu, e bastante, e somente quando os burocratas resolveram se unir, constituindo comissões em todas as unidades brasileiras, com o objetivo de reivindicar o cumprimento de uma promessa, foi que o Executivo federal resolveu fazer alguma coisa. Nomeou, então, uma comissão que depois de muito discutir, por meses seguidos, acabou se demitindo sem apresentar qualquer resultado pratico de seus trabalhos. Outra comissão foi designada e até hoje nada de positivo se sabe a respeito de suas atividades, senão que teria apresentado sugestões referentes ao aumento de vencimentos dos servidores federais. Isso há mais de dois meses. Esperou-se, depois, o pronunciamento do Ministerio da Fazenda, que daria ao presidente da Republica os dados indispensaveis para que a mensagem fosse redigida e encaminhada ao Congresso, efetivando uma promessa feita em fins de outubro de 1950. O tempo vai passando, assim, e os funcionarios federais continuam sendo alimentados apenas de esperança, porque novas comissões serão constituidas, novas expectativas em torno do pronunciamento do Ministerio da Fazenda terão lugar, e o aumento mesmo não será dado porque, naturalmente, novos problemas surgirão e dificilmente serão superados.

E' justamente o contrario o que se observa em São Paulo. Aqui, o atual governador, ao que nos parece, nada prometeu, mesmo porque o celebre 209 se tornou lei pouco antes do inicio de sua administração. Acontece, entretanto, que o chefe do Executivo bandeirante reconheceu que os serviços publicos estaduais mereciam melhoras em seus vencimentos, dado o constante encarecimento do custo de vida, a fim de poderem manter sua familia e fazer frente a todas as suas obrigações. Nomeou uma comissão que, sem alarde e sem qualquer publicidade, deu conta das atribuições que lhe foram cometidas e um anteprojeto já chegou ás mãos do governador.

Em reunião do secretariado, que ha algum tempo teve lugar no Palacio dos Campos Eliseos, diretrizes foram fixadas e considerando a situação do erario publico, ficaram cientes os funcionarios de que a partir de janeiro de 1953 seriam melhorados em seus vencimentos.

E' de estranhar-se, agora, o movimento que tem surgido em Plenario, nestes ultimos dias, visando forçar o governo do Estado a concordar com que o aumento seja efetivado a partir do corrente mês.

E' estranhavel quando se sabe que nem os estudos relativos ao problema estão terminados. Ha detalhes de suma importancia que precisam ser considerados em todos os seus aspectos, justamente para evitar a demagogia que teve lugar por ocasião da apreciação do 209.

Ha problemas mais serios que devem ser analisados pelo Plenario, porque o que estamos focalizando está entregue a boas mãos.

E' indispensavel que se aguarde, antes, o pronunciamento do Executivo para que depois, então, se façam as considerações que o assunto exigir.

REUNIÃO

A bancada do partido situacionista vai se reunir, hoje, ás 11 horas, para discutir diversos assuntos que dizem respeito ás suas atividades em Plenario da Assembléia. Ao que tudo indica, os chamados "casos Teresa Delta e Mendonça Falcão serão considerados.

Como se sabe, a parlamentar representante de São Bernardo esteve ha algum tempo em Taubaté, colocando-se á frente de um movimento iniciado pelos estudantes e de protesto pelo aumento dos preços de cinema. Sua atuação desgostou os proceres situacionistas e petebistas. O sr. Mendonça Falcão, por sua vez, tem protestado, veementemente, pela situação de desigualdade em que é colocado na Assembléia, uma vez que seus projetos de lei, indicações e requerimentos muito dificilmente têm andamento. Ao que soubemos, o sr. Mendonça Falcão, na reunião de hoje, vai levantar a seguinte preliminar: se existem na bancada situacionista deputados que devam ser considerados mais pessepistas que outros.

Ao que tudo indica, a reunião de hoje será das mais agitadas.

MODIFICAÇÃO

Aos poucos, o governo federal vai afastando da administração os elementos que haviam sido indicados pelo "chefe nacional" do P.S.P. para ocuparem cargos de destaque. O primeiro foi o sr. Penteado Stevenson, demitido do Iapetc e agora o sr. Gabriel Pedro Moacir, presidente do I. A. P. I., por sinal um dos poucos dirigentes de autarquia que vinha fazendo alguma coisa de util e objetiva.

Como resultante dessa exoneração, espera-se, agora, o afastamento do sr. Rafael Tavares, delegado do IAPI nesta capital, cargo de absoluta confiança do presidente da autarquia, embora esse procer conte com o apoio de toda a bancada do P.T.B. Esse apoio, entretanto, como se viu no caso do sr. Pedroso Junior, delegado do IAPTEC nesta capital, não tem a importancia desejada pelos chefes petebistas.

OUTRAS DEMISSÕES

Ao que soubemos ontem, os rumores vindos do Rio e referentes a uma possivel remodelação ministerial prende-se á ação governamental em afastar da administração federal todos os elementos indicados pelo P.S.P., partido que se aliou ao P.T.B. por ocasião do pleito de outubro de 1951.

Como se sabe, o ministro da Viação foi indicado pelo "chefe nacional" do P.S.P. para ocupar a pasta, afirmando-se que seu afastamento terá lugar muito em breve.

Outros dirigentes tambem seriam afastados, como os generais Poli Coelho, da presidencia do I.B.G.E. e Adauto de Melo, diretor geral dos Correios e Telegrafos.

Quanto ao primeiro, é absolutamente certo seu afastamento, com a aprovação do relatorio, pelo presidente da Republica, apresentado pela comissão especial designada para apurar as acusações feitas pelo sr. Poli Coelho aos metodos de trabalho do I.B.G.E. Como se sabe, o parecer da citada comissão foi inteiramente desfavoravel ao presidente do Instituto.

No que diz respeito ao diretor do D.C.T., está sendo apurada uma grave irregularidade pelo mesmo cometida, como seja, a de conceder franquia telegrafica a todos os funcionarios que quisessem cumprimentar o "chefe nacional" do P.S.P. por ocasião de seu aniversario natalicio, assunto que foi amplamente tratado na Assembléia Legislativa.

A franquia telegrafica só póde ser concedida pelo Congresso Nacional, havendo, assim, uma grave infringencia dos dispositivos legais e constitucionais por parte do diretor geral do D.C.T.

REFORMA

Conforme estava marcado, reuniu-se, ontem, novamente, a Comissão de Reforma da Constituição, para dar cumprimento á tarefa que lhe foi cometida pela presidencia, acolhendo o Plenario um requerimento naquele sentido.

Tal como aconteceu na reunião anterior, divergiram os presentes, achando uns que a Comissão deveria propor, pura e simplesmente, ao Plenario, uma emenda constitucional, numero 2, visando atualizar a Carta Magna de Paulista de acôrdo com o decreto do Supremo.

Outros, entretanto, acharam que as atribuições da Comissão eram mais ampla, podendo apresentar um trabalho, tendo como ponto de partida os anteprojetos existentes, ou redigir um novo.

Defenderam a primeira tése os srs. O. Silveira, Janio Quadros e Cid Franco; a segunda, os srs. Pedro Fanganiello e Pericles Rolim.

VISITA

Esteve ontem em visita á Assembléia Legislativa o sr. Brasilio Machado Neto, que foi presidente, por duas vezes, do Poder Legislativo.

ORDEM DOS ADVOGADOS DO BRASIL

SECÇÃO DE S. PAULO

Assuntos da ultima reunião do Conselho

Sob a presidencia do conso. Alberto da Rocha Barros, realizou-se 3.a-feira ultima a reunião semanal do Conselho de São Paulo da Ordem dos Advogados do Brasil. Compareceram á sessão os conselheiros Licinio Silva, Otto Cyrillo Lehmann, Paulo Carneiro Maia, Getulio de Paula Santos, Djalma Forjaz Junior, Francisco Netto Cabral, Boaventura Nogueira da Silva, Ester de Figueiredo Ferraz, Paulo Barbosa de Campos Fo., Rui de Azevedo Sodré, Teofilo R. de Andrade Fo., José Avila Diniz Junqueira e João Acacio Marchese.

No expediente foi recebido 'abaixo-assinado' de advogados inscritos solicitando providencias para colega condenado por sentença considerada injusta; o Conselho delibrou fossem tomadas medidas atinentes ao assunto. Foi ainda recebida representação do sr. presidente da 29.a subsecção, solicitando fossem tomadas providencias perante a Secretaria da Segurança em favor de colega irregularmente preso; o Conselho, deferindo o pedido, determinou varias medidas a serem de imediato tomadas sobre o ocorrido.

Lida representação do advogado Gabriel Figueirêdo, promotor publico interino no Interior do Estado, foi, por maioria, deliberado encaminhamento do assunto ao sr. secretario da Justiça, por escapar o mesmo ás atribuições da Ordem dos Advogados.

Foram lidos oficios: — do Tribunal de Justiça de São Paulo, apresentando agradecimentos pela colaboração prestada pelo representante da Ordem dos Advogados, conso. Licinio Silva, como membro da comissão examinadora do concurso de juiz substituto, realizado recentemente; do Conselho da Ordem no Distrito Federal, transmitindo voto de pesar pelo falecimento do dr. Pelagio Lobo; do Instituto dos Advogados, sobre o novo sistema de distribuição dos feitos civeis; do Consulado da Belgica, transmitindo comunicação do Ministerio das Relações Exteriores daquele país.

Na Ordem do Dia foi discutido o assuntos do processo de consulta "C-189", sobre impedimentos regulamentares a que se encontram sujeitos funcionarios estaduais. Foi o julgamento adiado com pedido de vista do conso. Teófilo R. de Andrade Fo.

INSCRIÇÕES — Foram aprovadas as seguintes:

Advogados: — para a capital — Maria Aparecida Homem; para a comarca de Igarapava — Renato Ribeiro Soares.

Por passagem a inscrição definitiva: — Antonio Rossi, Hiram Selomão Gorga, José Roberto Lellis Vieira e Paulo Aranha de Oliveira Arruda.

Provisoriamente: — Arnaldo Francisco Delorenzo, Otavio Rocha Campos e Rui Infante Vieira.

Como solicitadores-academicos: — Antonio de Arruda Dantas, Geraldo Tavares Ferreira, Gilberto Pires de Oliveira Dias, Gilberto Rodrigues Moreira, Henrique Vita Bitzan, Jorge Barifaldi Hirs, Livio Xavier Jr., Luiz Lobo Galvão Bueno, Manuel Blasi Gonçalves, Manuel Otaviano Junqueira Fo., Marcondes de Godoy Andrade, Mateus Bolzano, Rafael Cintra Leite, Sebastião Tavares de Lima, Teofilo Oliveira e Sousa Fo. e Vicente Amaral de Azevedo Sampaio.

Nos processos em que Cícero Marcondes Machado e Orion Gonçalves da Silva requerem inscrição provisoria foi rejeitada por 10 votos contra 3 preliminar levantada, sendo aprovado parecer da Comissão de Sindicancia e deferidas essas inscrições com os impedimentos do art. 11 n.o V restritos ao ramo da Fazenda Publica a que os bacareis estão ligados.

No processo em que Paulo de Campos Azevedo requer inscrição como solicitador-academico, depois de discutido largamente o assunto, por exercer o requerente função publica no Interior do Estado, e pleitear a sua inscrição para a Comarca da Capital onde se encontra matriculado em Faculdade de Direito, foi aprovado o parecer do conso. Licinio Silva, sendo deferida a inscrição.

Por exercicio de cargos publicos incompativeis foram indeferidas as inscrições de José Fraga Teixeira de Carvalho e Afonso Junqueira.

Discutido processo em que José João da Costa Botelho requer seja tornado sem efeito o cancelamento de sua inscrição nesta Secção da Ordem foi o julgamento adiado com pedido de vista do conso. Djalma Forjaz Jr.

A seguir passou o Conselho ao expediente secreto da Caixa de Assistencia dos Advogados, encerrando depois, pelo adiantado da hora, a sessão.

TESOURARIA — A Secção está notificando os profissionais que ainda não efetuaram pagamento do corrente exercicio a fazê-lo ainda no decurso do corrente mês. Pelo presente aviso pede o comparecimento á séde dos profissionais inscritos que, tendo mudado de endereço recentemente, ainda não o comunicaram á Secretaria.

CONTRARIO O SECRETARIO DA AGRICULTURA À REQUISIÇÃO DE 50% DA QUOTA DE TORTA DESTINADA À PECUARIA LEITEIRA

Esclarecimentos prestados sobre a recente medida tomada pela COFAP

O sr. João Pacheco e Chaves, secretario da Agricultura, a proposito da requisição de parte da torta de algodão destinada à pecuaria leiteira, prestou aos jornalistas credenciados em seu gabinente, os seguintes esclarecimentos:

— "Fui surpreendido em Colina, no domingo ultimo, onde me achava inspecionando os serviços da Coudelaria Paulista, com a informação de meu Gabinete, de que a COFAP, havia requisitado, por telegramas enviados diretamente às usinas beneficiadoras de caroço de algodão e ao seu orgão sindical, nada menos que cinquenta por cento da quóta de torta destinada à pecuaria leiteira.

Como é publico, a distribuição é controlada pelo Serviço de Tortas e Farelos, da Secretaria da Agricultura, obedecendo a portaria da mesma COFAP, que reserva sessenta por cento da produção, liberando os restantes quarenta por cento.

Dêsse modo, a inesperada decisão da COFAP, iria reduzir à metade a já insuficiente dotação de torta destinada unicamente aos rebanhos leiteiros.

Em Barretos, ainda no domingo à tarde, tendo sido distinguido com uma recepção na Associação Rural do Vale do Rio Grande, presentes junto à Diretoria daquela prestigiosa entidade, numerosos de seus associados pecuaristas, tive ocasião de me manifestar contrário àquela decisão da COFAP, que, sem duvida, vinha tumultuar serviços organizados da Secretaria que dirijo e agravar, sem razão, o problema de si já preocupador da alimentação da pecuária leiteira do Estado e consequentemente o abastecimento de leite a São Paulo.

No meu regresso, na segunda-feira, recebi a visita do sr. Zeferino Contrucci, enviado da COFAP, com quem conversei, presente o sr. Clodomiro Vergueiro Pôrto, superintendente do Serviço de Tortas e Farelos.

Expus o meu ponto de vista e demonstrei ao enviado do sr. Benjamin Cabello a posição estatistica da produção da torta, dados que certamente não eram de inteiro conhecimento da COFAP, e que teria motivado a iniciativa da requisição direta aos usineiros.

Em resumo: a quota de sessenta por cento não foi tocada, tendo sido utilizada pela requisição da COFAP, a quota liberada, da qual as usinas ficaram com dez por cento, para cobrir os compromissos por elas assumidos. O que houve foi isto" — concluiu o sr. Pacheco e Chaves.

DA ENTREVISTA DO GOVERNADOR:

O desenvolvimento das areas ainda não incorporadas à economia do país deve ficar a cargo dos brasileiros

O levantamento do Cadastro Imobiliario do Estado — Ainda o discurso do Cardeal Vasconcelos Motta sobre a Hiléia Amazonica — Demissão do prefeito — O aumento do funcionalismo municipal

Ao iniciar sua entrevista ontem, declarou o governador Lucas Nogueira Garcez aos jornalistas que lera nos jornais noticia sobre a existencia de apreciavel debito do Estado de São Paulo para com a União. Procede a informação da Camara Federal, onde se relatou que São Paulo é, dentre os Estados, o maior devedor da União.

— Trata-se de um equivoco na interpretação das cifras — declarou o governador — pois no encontro de contas com a União, S. Paulo é credor de apreciavel importancia.

O PREFEITO NÃO PEDIU DEMISSÃO

A respeito das noticias veiculadas sobre a demissão do prefeito, afirmou o prof. Lucas Nogueira Garcez:

— "O prefeito Armando de Arruda Pereira continua a merecer minha integral confiança. Trata-se, portanto, de mais uma onda de boatos, como aquelas que constantemente envolvem o secretariado paulista. E, por falar nisso, antes que outra se levante, posso afirmar que o secretariado continua firme, gozando da confiança do governador".

Sobre se o sr. Armando de Arruda Pereira havia entregue o cargo, esclareceu o chefe do Executivo:

— "Absolutamente. Não pediu demissão e, se pedisse, não seria concedida".

AUMENTO DO FUNCIONALISMO MUNICIPAL

Depois de informar que no despacho com o prefeito lhe fora relatada a questão do aumento do funcionalismo municipal, disse o governador:

— "Posso garantir que o funcionalismo não ficará decepcionado com a decisão que o prefeito vai tomar".

DEVEM OS PROPRIETARIOS FAZER DECLARAÇÕES PARA O LEVANTAMENTO DO CADASTRO IMOBILIARIO DO ESTADO

Informou o governador do Estado que se está processando o levantamento do Cadastro Imobiliario, para que o Estado tenha atualizados os dados referentes às areas e situação dos imoveis, em todo o seu territorio.

Informou, ainda, o sr. governador do Estado que receberá a visita de uma comissão da FARESP, ha poucos dias, à qual declarara que o governo pretende apenas promover a atualização do Cadastro Imobiliario, sendo dispensaveis quaisquer referencias a valor de terras e benfeitorias, conforme a ordem de serviço n. 27-52, do Departamento da Receita.

Espera, pois, o governo do Estado que todos os fazendeiros façam suas declarações, as quais nada têm a ver com o imposto territorial rural, pois que se destinam unicamente à atualização do Cadastro Imobiliario.

HILEIA AMAZONICA

Consultado, após, a respeito de sua opinião sobre a definição do cardeal Mota com referencia à Hiléia Amazonica, disse o sr. governador do Estado: "O entusiasmo com que me referi ao discurso do cardeal Mota já indica minha perfeita concordancia. Penso que o desenvolvimento das areas ainda não incorporadas a economia do país deve ficar a cargo dos brasileiros".

Consultou o jornalista se, no desenvolvimento dessas regiões, tambem o capital estrangeiro deveria ser excluido.

— "Quanto aos recursos — respondeu o chefe do Executivo — devemos aceitar de bom grado o concurso do capital estrangeiro. A orientação, o planejamento e a execução devem ficar a cargo dos nacionais".

Bandeira Paulista contra a Tuberculose

O Movimento da Secretaria durante o mês de maio de 1952, foi o seguinte:

Doentes internados 12; doentes matriculados 21; doentes removidos em ambulancias 3; passes requisitados 0; fichas de matriculas 21; cartas recebidas 25; cartas expedidas 75; telegramas expedidos 3; telegramas recebidos 0; memorandos recebidos 21; memorandos expedidos 68; circulares 68; doentes internados 12, sendo: Homens: — Abrigo de Emergencia D. Leonor Mendes de Barros 4, Miguel Pereira (Mandaqui) 0; D. Leonor Mendes de Barros Campos do Jordão", 2; Mulheres: — Abrigo de Emergencia D. Leonor Mendes de Barros, 2 Januario Miraglia 3.

SERVIÇOS GERAIS DE ENFEMARIA E LABORATORIO — Campos do Jordão: — Pavilhão Dona Leonor Mendes de Barros — Inj. intramusculares 222; inj. endovenosas, 123; Streptomicina, 342; Soro Glico Fisiologico, 10; Auto-Hemoterapia, 8; Inhalações e Oxigenio, 229; Curativos, 31; Pneumoperitonia, 61; Penumotorax, 28; Radioscopias, 133; Consultas Medicas, 34; Visitas medicas, 26; Punções evacuadoras, 2; Punções Raquidianas, 0; Instilações com P. A. S. Streptomicina, 0; Toracoplastia, 1; Broncoscopias, 1; Radiografias, 35; Planigrafias n.o de Cortes, 25; Exame Hematologicos 124; Lavado Gastrico, 6; Inoculações, 0; Exame de escarro direto, 14; Exame de escarro Homogenizado, 5; Exame de urina, 17; Exame de fezes, 2 outros exames, 1.

PAVILHÃO DR. JANUARIO MIRAGLIA — Inj. intramusculares, 210; Inj. endovenosas, 125; Streptomicina, 182; Soro Glico Fisiologico, 14; Auto-hemoterapia, 0; Inalações e Oxigenio, 274; Curativos, 6; Penumotorax, 58; Pneumoperitonia, 83; Radioscopias, 250; Consultas medicas, 68; Visitas medicas, 24; Punções evacuadoras, 5; Punções Raquidianas, 6; Instilações com P. A. S. Strp. 11; Toracoplastias, 2; Broncoscopias, 1; Radiografias, 25; Planigrafias n.o de Cortes 13; Exames Hematologicos 124; Lavado Gastrico 6; Inoculações, 0; Exame de Escarros Direto, 14; Exame de escarro homogenizado, 3; Exame de Urina, 17; Exame de fezes 2; outros exames, 0.

GABINETE DENTARIO — Obturações, 23; Obturações a Amalgama, 12; Extrações, 17; Preparação de cavidades, 7; Curativos de canais, 5; Pulpectomias, 3.

Suprimento de geradores de energia eletrica para as industrias paulistas

Providencias tomadas pela Federação e Centro das Industrias

As diretorias da Federação e do Centro das Indústrias, tendo em vista a gravidade da situação provocada pela atual escassez de energia eletrica, vêm procurando, por todas as formas possiveis, recomendar providencias que possam atenuar as consequências que essa limitação de força motriz está trazendo às atividades fabris do nosso Estado.

Dentre outras iniciativas objetivando o amparo da grande classe industrial de São Paulo, e, consequentemente, a defesa da produção e da riqueza paulista, deliberaram solicitar aos srs. industriais que registrem, na secretaria geral, à rua 15 de Novembro, 244 — 10.o andar, seu proposito de adquirir geradores eletricos acionados a oleo Diesel ou a gasolina.

O prazo para esse registro termina no proximo dia 30, devendo os interessados indicar todas as caracteristicas dessas máquinas. Conhecendo a intenção dos industriais de adquirirem esses geradores, as duas entidades diligenciarão, com a urgencia que a situação reclama para que os interessados os recebam.

Mediante entendimentos com as autoridades competentes para o fornecimento de licença prévia, cobertura cambial e eventual financiamento, quando tratar-se de geradores não fabricados no país, ou após os contratos necessarios com os fabricantes nacionais em condições de fornecerem certos tipos, tudo farão as duas entidades para que as firmas que o desejarem obtenham essas máquinas, desde que considerem que seu uso possa atenuar os prejuizos que a escassêz de energia eletrica está lhes causando.

Assistencia Vicentina aos Mendigos

Em Bussocaba, junto ao asilo para homens indigentes, a Assistencia Vicentina aos Mendigos mantem para tuberculosos pobres do sexo feminino, o Sanatorio "Cardeal Mota", o qual, ao lado do Sanatorio N. Sra. de Lourdes, destinado para mulheres, constitui o setor de ação da Assistencia no combate à tuberculose.

O movimento do Sanatorio "Cardeal Mota", durante o ultimo mês de maio, foi o seguinte:

Existiam em 1.o maio, 44; entraram, 12; obtiveram alta 6; faleceram, 5; passaram para junho, 45.

Os 12 novos internados foram encaminhados: — 1 por vigario; 1 por conferencia; 3 pela Secretaria da Segurança Publica; 1 pelo Departamento do Serviço Contra a Tuberculose; 1 pela Legião Brasileira de Assistencia; 1 pela imprensa; 1 por contribuinte; 1 pelo I. A. P. C.; e 2 se apresentaram solicitando a sua internação. Eram brasileiros 11 e 1 estrangeiro 11 maiores e 1 de menor idade; 7 desta capital e 5 do interior de nosso Estado.

Foram aplicadas 883 injeções intramusculares; 190 injeções endovenosas; feitos 45 curativos e administrados 549 medicamentos por via oral.

As inscrições como contribuintes mensais da Assistencia poderão ser feitas à rua Aureliano Coutinho n.o 109 ou pelo telefone 51-74-13.

Faleceu no trem

RIO, 18 ("Correio") — O noturno paulista que chegou esta manhã a Pedro II trouxe uma noticia triste: falecera, durante a viagem, a menina irce Viana, de 6 meses de idade, filha do casal Julio-Isabel Oliveira Reis que procedia do Paraná. O corpo da pequena foi removido para o necroterio da Saude Publica por diligencia das autoridades do 10.o istrito Policial, avisadas do ocorrido pela propria direção da Central do Brasil.

OCORRENCIAS POLICIAIS

TOMBOU O CAMINHÃO-LOTAÇÃO SAINDO FERIDAS DEZESSEIS PESSOAS

Agredida pelo amasio — Prensado entre dois autos — Morreu no Pronto Socorro

O plantão da 8.a delegacia distrital, às 17,30 horas de ontem, tomou conhecimento de grave desastre ocorrido na avenida Celso Garcia, defronte o predio 1954, confluencia com a rua Passos. Conforme apurou a policia, àquela hora rumava para o bairro da Penha, cheio de passageiros, o auto-caminhão 143.279, guiado pelo motorista José Haddad, de 19 anos, solteiro, residente na estrada do Carrão, 1923. Chegando ao referido local, o pesado veiculo, que corria em excessiva velocidade, viu à sua frente o auto de aluguel 103.732, dirigido por Domingos Gonçalves, que procedia da Penha e ia entrar na rua Passos. Na impossibilidade de freiar o veiculo, José Haddad arremessou-o contra o paralama traseiro do carro de praça. Em consequencia o carro rodopiou desgovernado e, em seguida, capotou.

RELAÇÃO DAS VITIMAS

No desastre receberam ferimentos os seguintes passageiros do auto-caminhão: Silvio Marques, 17 anos, solteiro, morador à rua Jaborandi, 81, hospitalizado; Haroldo Garcia, de 23 anos, casado, domiciliado à estrada do Cangaiba, 19; Raimundo Vieira da Silva, de 44 anos, casado, residente à rua Alhambra, 313; Alvaro de Matos, de 27 anos, solteiro, morador à rua Barra Bonita, 81, hospitalizado: Pedro Bertoli, de 50 anos, casado, domiciliado à av. Ibiuna, 151, hospitalizado; Aristides Muquen, de 50 anos, casado, residente no Parque Buturucu, hospitalizado; Mario Casimiro, de 23 anos, casado, morador na Vila Brasil; Amadeu Haddad, de 16 anos, domiciliado na estrada do Carrão, 1923, hospitalizado; João Gonçalves da Silva, de 28 anos, solteiro, residente na estrada do Cangaiba; Teofilo de Freitas, de 30 anos, casado, residente na rua Tenente Glas, 316, hospitalizado; Astrogildo dos Santos de Oliveira, de 26 anos, solteiro, morador à rua Branca Maria Ferreira, 3; Luiz Garcia, de 23 anos, casado, domiciliado à rua Balbina Ré, 54, hospitalizado; Vicente Josefik, de 39 anos, casado, residente à rua Carlos Gomes, 40, na Vila Ré, hospitalizado; Manuel Ferreira, de 54 anos, casado, domiciliado à rua Siqueira da Silva, 81, hospitalizado; Palmiro Gomes, de 26 anos, solteiro, residente no Jardim da Penha, hospitalizado: José Antonio Salvado, de 17 anos, solteiro, morador à rua Siqueira da Silva, 10, hospitalizado e Wilson Santi, de 17 anos, solteiro, residente à rua Caixa Dagua, 18, hospitalizado.

Em torno do fato foi instaurado o competente inquerito, tendo comparecido ao local os peritos da Policia Tecnica para tomar as providencias de praxe.

AGREDIDA PELO AMASIO

Cerca das 19 horas de ontem, na rua Parapuan, 1.700, Vila Brasilandia, em sua residencia, Ana Alves de Matos, de 33 anos, solteira, domestica, por motivos de somenos importancia discutiu com seu amasio, o subdelegado Florencio Gato. Este enfurecido, depois de agredir a golpes de casse-tete a menina Vilma, filha de Ana, agrediu a amasia a socos e pontapés. A vitima compareceu à Central de Policia onde foi submetida a exame de corpo de delito e ouvida no inquerito instaurado a respeito.

VITIMA DE ATROPELAMENTO

Ontem, às 12.20 horas, na vale do Anhangabau, proximo à praça das Bandeiras, Venancio Trazatti, de 30 anos, casado, operario, morador na av. Brigadeiro Luiz Antonio, 755, foi atropelado e levemente ferido pelo auto particular 7.034, dirigido por Paul Bernstein. A vitima passou pelo Pronto Socorro e foi ouvida no cartorio da Central de Policia.

PRENSADO ENTRE OS AUTOS

Por volta das 13.30 horas de ontem, na rua João Teodoro, defronte o predio 918, o soldado Erminio Andrade, de 27 anos, solteiro, residente no n. 921, da mesma via, foi prensado entre os automoveis 193.694 e 128.221, guiados, respectivamente, por Mario Augusto Seixas e Sergio Chagas. A vitima recebeu ferimentos de natureza grave, sendo internada no Hospital Militar.

MORREU NO PRONTO SOCORRO

Na tarde de ontem, quando dava entrada no Pronto Socorro, faleceu o negociante Benevenuto Pascoli, de 56 anos, casado, morador à rua Comendador Cantinho, 463, no bairro da Penha. A autoridade de plantão providenciou a remoção do corpo para o necrorterio do Araçá.

CONSULADO DE PORTUGAL

Devem comparecer ao Consulado de Portugal, nesta capital, as seguintes pessoas: — Georgina dos Santos, natural da freguesia de Ponte do Abade, concelho de Aguiar da Beira — Manuel Ignacio da Silva, natural da freguesia de Pedras Salgadas, concelho de Vila Pouca de Aguiar; João Pinto Maranho, casado com Ermelinda Teixeira Guedes — Maria Sacramento Rodrigues Monteiro e seus filhos: Antonio Rodrigues Monteiro, Alvaro Rodrigues Monteiro, Henriques Rodrigues Monteiro, Julieta Rodrigues Monteiro, Izaura Rodrigues Monteiro e Elvira Rodrigues Monteiro, naturais da freguesia de Barqueiros, concelho de Mezão Frio — Manuel Ramos Pinheiro, natural de Fundão; — José Machado Barbosa — Avelino Francisco da Costa, filho de José Francisco da Costa e de Ana Francisca, natural da freguesia de Ramalde concelho e distrito do Porto — José Teixeira, filho de Manuel Teixeira e Maria Braz da Silva, natural da freguesia de Candemil, concelho de Amarante; — Jovita da Rocha Pereira, natural da freguesia de Sabadim, concelho de Arcos de Valdevez; — Fernando Vale, natural de Matozinhos — Amaro Zacarias, filho de Lourenço Zacarias e Francisca Teresa, natural de Fatela, freguesia do concelho de Fundão — Bazilio Augusto dos Santos — José Joaquim de Freitas, filho de Ricardo de Freitas e Maria da Conceição Alvares, natural da Freguesia de Verdoejo, concelho de Valença — Francisca de Oliveira Taxa — Agostinho Pereira Chaves — Ilizio da Conceição, natural de Outeiro da Martingança — Maria Antunes de Faria, filho de Joaquim Antunes de Faria e Joaquina Pereira, natural da freguesia de Pousos, concelho de Leiria — Manuel Jorge Patrão, filho de Antonio Jorge Patrão e Luiza de Oliveira — Clementino de Oliveira, natural de Fafe — Antonio Pais da Costa Santos, natural da freguesia de Carvalhal Redondo — Deolinda Ribeiro, filha de Benedito Ribeiro e Luiza Maria da Conceição — Joaquim Maria Rodrigues da Cruz — Antonio Ribeiro, filho de Joaquim Ribeiro e Ana Maria Alves, natural da freguesia de Santiago de Custodias, concelho de Matozinhos, distrito do Porto — Jaime Lopes, filho de Francisco Lopês — Serafim Pinto da Conceição — Miguel Antunes, filho de Josefa Maria, natural da Freguesia de São Miguel, concelho de Tomar — Antonio Adelino Rodrigues, filho de Adelino Rodrigues e Maria da Assunção — José Gonçalves dos Santos, filho de Antonio Gonçalo e Maria dos Santos, natural de Moimenta da Beira, distrito de Vizeu — José de Almeida Risca filho de Manuel de Almeida Risca e Joaquina Almeida, natural da freguesia de Moledo, concelho de Castro Deire — Ventura Pereira de Figueiredo, filho de Ventura de Figueiredo e Maria Rita — Casimiro Antunes de Carvalho, filho de Isabel de Carvalho e Manuel de Carvalho — Joaquim Ribeiro, filho de Joaquim Ribeiro e Rosalina Cardoso — Francisco Ferreira, filho de José Antonio Ferreira e Maria Lima, natural da freguesia de Lomar, concelho de Braga — José Joaquim, natural da freguesia de Pousos, concelho de Leiria.

OS COMERCIARIOS AO PREFEITO

A Federação dos Empregados no Comercio do Estado de S. Paulo enviou longo oficio ao prefeito Municipal solicitando seja determinada a suspensão do funcionamento do comercio à noite. Para tanto alinhou varias considerações a favor desse ponto, entre as quais a necessidade de reduzir o consumo de energia eletrica, o problema de alimentação dos comerciarios, ao de instrução dos mesmos que ficam impedidos de frequentar os cursos noturnos, como tambem aos riscos que sofrem as comerciarias de sofrerem assaltos ao retornarem altas horas da noite para suas residencias.

EDSON LEITE

Irradiará hoje, a partir das 21 horas:

Portuguesa vs. Vasco da Gama

PATROCINIO DE:

ISNARD & CIA.

CONHAQUE IPIRANGA

BRIM CORINGA

ANTUNES DE ABREU

FITA CELULOSE DUREX

VINHO SALTON

★

RADIO BANDEIRANTES

— 840 KLCS. —

NOTICIAS DO INTERIOR

(Noticiario enviado pelas sucursais e correspondentes do "Correio Paulistano")

Será instalada hoje em Jundiaí a Carteira de Seguro contra o Granizo da Videira

Através de solenidade que será presidida pelo sr. João Pacheco e Chaves, secretario da Agricultura, o governo do Estado instalará, hoje, em Jundiaí a Carteira de Seguros contra o Granizo da videira.

Durante o jantar que será realizado na chacara das Carpas, os viticultores da região agricola de Jundiaí — cultivadores de 15 milhões de videiras que reapresentam investimentos economicos avaliados em 50 milhões de cruzeiros de frutas frescas e mais 40 milhões de produção industrializada — estarão reunidas com o secretario da Agricultura, com o deputado Romero Pereira autor do projeto criando a Carteira referida na Secretaria da Agricultura. Estarão presentes: o prefeito e presidente da Camara de Jundiaí; os prefeito de Vinhedo, Itatiba, Atibaio e São Roque; tecnicos a que estão afetos os serviços do novo organismo da Secretaria da Agricultura; presidente da Sociedade Vitivinicula de Jundiaí; presidente da Sociedade dos Amigos de Jundiaí; presidente do Forum Paulista de Fruticultura; diretor da Estação Experimental de Campinas (do Instituto Agronomico); conego Bruno Nardini, de Valinhos; agronomo regional de Jundiaí de demais convidados especiais.

—:o:—

TORRINHA

TORRINHA, 16 — FALECIMENTO — Faleceu em Piracicaba, no dia 13 do corrente, a sra. Rosa Cerioni, viuva do sr. David Cerioni, deixando os seguintes filhos: Torquato Cerioni, casado com a sra. Amabile Augustino Cerioni; Romeu Cerioni, casado com a sra. Elza Oliveira Cerioni; Umberto Cerioni, casado com a sra. Atilia Butieri Cerioni; Amadeu Cerioni, foi casado com a sra. Jandira Camargo Cerioni; sra. Julia Fiorini Cerioni, casada com o sr. Mauro Fiorini; sra. Miquelina Cerioni Martins, que foi casada com o sr. Avelino Martins; Tito Livio Cerioni, casado com a sra. Clari Defune Cerioni; sra. Adelina Cerioni Carmignani, casada com o sr. Alcides Carmignani; Horacio Cerioni, casado com a sra. Maria Cecilia Rodrigues Cerioni; Iolanda Cerioni, Erasmo Cerioni e Lidia Cerioni, solteiros.

A extinta deixa, ainda, 30 netos e 7 bisnetos. O seu sepultamento se realizou no cemiterio local.

O TEMPO — Choveu, copiosamente, em toda a região. A lavoura e a pecuaria vão ser beneficiadas com as chuvas.

PELO ESPORTE — A Associação Atletica Torrinhense iniciou o Campeonato Amador do Interior deste ano auspiciosamente. No primeiro jogo, levou de vencida o Botafogo F. C. de Dois Corregos por 1 a 0. O segundo encontro, em Pederneira com o Comerical Futebol Clube empatou de 2 a 2. A terceira disputa com a A. A. Itapui, nesta cidade, realizada no dia 15, os torrinhenves venceram por 5 a 1. No dia 22, em Jau', aquela agremiação medirá forças com o Guarani F. C.

ENFERMA — Acha-se acamada a sra. Maria Dela Coleta Beraldo, esposa do sr. Romeu Heraldo.

RIO CLARO

Rio Claro, 14 — FUNDAÇÃO DA CIDADE — Prosseguem, com grande brilho, as comemorações efetuadas em homenagem ao 125.o aniversario de fundação de Rio Claro.

Hoje, terá lugar, na praça de esportes do Gremio Recreativo dos Empregados da Cia. Paulista, a grande festa junina, da qual constam varias atrações que, por certo, muito divertirão o publico.

MINIATURAS PORTUGUESAS — Está em exposição em nossa cidade, uma coleção de miniaturas portuguesas feitas pelo artista açoreano Euclides Rosa, que tem provocado grande admiração as pessoas que a visitam, não só pela beleza das figuras, como, tambem, pelo grande trabalho artistico efetuado por aquele especialista lusitano.

CRISTINA MARISTANI — Segunda-feira proxima, terá lugar nos salões da Filarmonica Rioclarense, o esperado recital da consagrada artista patricia Cristina Maristani.

ANIVERSARIOS — Fazem anos hoje: o menino Augusto Ribeiro, a srta. Jandira Pinheiro e o sr. José Carmo Carvalho.

CASAMENTO — Realiza-se no dia 26, às 15 horas, na Igreja S. João Battista, o casamento do sr. Helio Butulo, filho do sr. Humberto Butulo e sra. Leonor Butulo, com a srta. Jane Cagnin, filha do sr. Jacob Alberico Cagnini e da sra. Izolina Leite Cagnin.

Concentrações rurais no interior do Estado

Novas concentrações agricolas estão programadas no interior do Estado para os proximos dias, não sômente para debate de assuntos de interesse da classe agricola, como para a fundação de novas Associações Rurais em municipios cujos lavradores ainda não possuem orgãos locais de defesa e representação.

No proximo domingo, às 9.30 horas, em Rio Claro, será realizada uma concentração de agricultores na Associação Rural local, anexa à Casa da Lavoura, como parte do programa de festejos comemorativos das festas de São João e da cidade.

Ainda no proximo domingo, na sede da Associação Rural do Vale do Rio Grande, em Barretos, será realizada uma grande concentração de lavradores, com a participação de delegações de outras entidades congeneres, à qual estará presente, especialmente convidado, o sr. Benjamim Soares Cabello, presidente da COFAP. Será realizada na ocasião uma "mesa redonda" para debate de assuntos agro-pecuarios.

No dia 29, reunir-se-ão em Salto Grande os lavradores da zona para tratar da fundação da Associação Rural local.

Estatuto dos funcionarios publicos da União

RIO, 18 (Asapress) — Fomos informados, ontem na Camara Federal, que o estatuto dos funcionarios publicos civis da União, aprovado pelo Senado a mais de 4 meses, deverá ser votado até o fim do corrente mês. A Comissão de Serviços Publicos já se pronunciou favoravelmente, de forma que doravante tudo será mais facil.

VIDA SOCIAL

VOLTA AO PARAISO

De quando em quando, como que para quebrar a monotonia do rameirão da vida, surgem protestos contra a dissolução que se vem observando nos costumes e contra as possiveis fontes de onde emanam as influencias maleficas responsaveis por esse fenomeno. São autoridades e estudiosos de problemas sociais; jornalistas e sacerdotes; filosofos e artistas, todos muito bem intencionados e mui justamente alarmados com a onda de imoralidade espalhada pelo mundo, sem indicio de melhora. Um dos motivos apontados como preponderantes na obra demolidora dos bons costumes é o sensacionalismo na imprensa e no cinema, graças ao qual o nudismo obsceno e a criminalidade teriam ganho maiores proporções em quase todos os paises da terra. O nu, tanto, nas ilustrações dos jornais e revistas quanto nos espetaculos de teatro e nas praias, caminha para um estagio em que se tornará banal e perderá todo poder de sedução. Já não se fala mais em "maillots" Bikini; cogita-se de aplicar apenas uma ligeira pintura à guisa de tanga, imitando os nossos selvicolas. Se ainda houvesse a preocupação do belo, tudo se definiria por um capricho de estesia e seria bem capaz que os louvores sucedessem às censuras. O diabo é que, de cambulhada, desfilam beldades e espantalhos, gente apresentavel e gente grotesca, o elegante e o ridiculo, a sereia e o dragão, todos nivelados apenas pelo desejo de explorar o instinto, mandando às favas os tradicionais preceitos de moral e a apologia da virtude. Criou-se uma industria de nudismo, empolgando fotografos, desenhistas, cinegrafistas e empresarios teatrais. Paralelamente, a imprensa fescenina infiltra-se nos meios mais resistentes da sociedade e envenena a alma da juventude, desviando-a da atividade espiritual sadia que a educação cristã recomenda à preferencia dos moços. Levantam-se clamores contra essa vaga de materialismo e vicio. Não sei se alcançarão exito ou se morrerão sem eco, como vozes no deserto. Já ninguem acredita em punições biblicas e não impressiona o proprio rigor do Codigo Penal. Pode ser que seja o fim do mundo... Aliás, com a corrida armamentista das "potencias atomicas" e a alta dos preços de generos e utilidades, a hipotese tem todo cabimento. Acabaremos, decerto, ainda, de tanga, ou em condições piores, procurando improficuamente a volta ao Jardim do Eden, agora que já sabemos de que força é a labia tentadora da serpente... — RIB.

—:o:—

ANIVERSARIOS

PROF. HONORIO MONTEIRO

A data de hoje assinala o aniversario natalicio do prof. Honorio Monteiro, ex-ministro do Trabalho Industria e Comercio e da Justiça.

Professor da Faculdade de Direito da Universidade de São Paulo, e antigo diretor do mesmo estabelecimento de ensino superior, o distinto aniversariante se faz admirar pelos seus elevados dotes de inteligencia.

Muitos e expressivos serão, por certo, os cumprimentos que o prof. Honorio Monteiro receberá das numerosas pessoas de suas relações de amizade.

CAPITÃO HELIO DE LIMA CARVALHO

Transcorre, hoje, o aniversario natalicio do capitão Helio de Lima Carvalho, assistente militar do dr. Loureiro Junior, secretario da Justiça e figura grandemente relacionada nos meios militares e civis de São Paulo.

* * *

Ocorre hoje o aniversario natalicio da sra. Leontina Gusmão de Oliveira, esposa do sr. José Rodrigues de Oliveira.

* * *

Festeja hoje seu 2.o aniversario a menina Irene, filha do sr. José de Castro Sobrinho e da sra. Zila Mosquita de Castro.

* * *

Transcorre hoje o 2.o aniversario do menino Marco Antonio, filho do nosso prezado companheiro de trabalho Enéas Prochno de Almeida Pedrosa, da revisão desta folha, e da sra. Erica Jaeger Pedrosa.

* * *

Fazem anos hoje:

a menina Clarice, filha do sr. Antonio Pereira e da sra. Isabel Pereira;

a menina Leuse, filha do sr. Alfredo Pedroso dos Santos;

a menina Vicentina, filha do sr. Pascoal Torres e da sra. Angela Maria Torres;

a menina Suely Aparecida, filha do sr. João Serrano e da sra. Derce Serrano;

a srta. Neide, filha do dr. Francisco Cardoso de Castro, juiz auxiliar da Fazenda Nacional, e da sra. Eunice Cardoso de Castro;

a srta. Ana Maria, filha do sr. Adelino Pelegrini e da sra. Eunice Pelegrini, residentes em Casa Branca;

a sra. Maria Helena Garcia de Toledo Leite, esposa do dr. Decio de Toledo Leite;

o sr. Antonio Gonçalves;

o dr. Manuel Duran;

o sr. Manuel de Almeida, diretor da Organização Social de Luto.

NASCIMENTOS

Nesta capital:

Maria Teresa, filha do sr. João Antonio Helou, gerente do Banco Nacional Imobiliario, em Pinheiros, e da sra. Teresinha Esteves Helou.

HOMENAGENS

DEPUTADO SALLES FILHO

Amigos e admiradores do dr. Antonio Carlos de Salles Filho vão homenageá-lo por iniciativa da Associação dos Inspetores do Trabalho do Estado de São Paulo, com um banquete quando do seu regresso da Europa onde foi representando o nosso país no IX Congresso Internacional de Industrias Agricolas que se reuniu em Milão.

O banquete será realizado amanhã às 20,30 horas, no Clube Homs.

Adesões pelos telefones: 35-4676, 33-5848, 52-4336, 32-9889, 31-0575, 31-0146 e 36-3169.

DR. ROBERTO MOREIRA

Tendo o governo da França conferido ao dr. Roberto Moreira, a alta investidura do grau de comendador da Legião de Honra, a sociedade paulista prestar-lhe-á, por esse motivo, dentro em breve, uma homenagem de regosijo e amizade.

As adesões poderão ser dadas no Automovel Club, tel. 32-4144, e nos escritorios dos srs. José de Oliveira Leite, tel. 33-4001 J. A. Cesar Salgado, tel. 33-9772, e Victor Luiz Pereira de Sousa, tel. 32-3278.

ENGENHEIRO PRESTES MAIA

Ao ensejo da aposentadoria do engenheiro Francisco Prestes Maia, que se afasta da função publica depois de haver prestado à comunidade bandeirante os mais fecundos e sabios serviços, lideres exponenciais da vida politica, economica, social e profissional de São Paulo, reunidos em comissão, resolvem endereçar-lhe exdaos a que o povo possa festejar, na figura singular do emerito administrador, um dos mais altos e mais nobres valores da nossa terra.

As adesões são recebidas pelos telefones: 32-6614, 32-4284, 36-3169 e 32-4489.

PROF. RODOLFO DE FREITAS

Por motivo da sua brilhante atuação como chefe da delegação brasileira ao Congresso do Colegio Internacional dos Cirurgiões, recentemente realizado em Madrid, os colegas da Primeira Cirurgia de Mulheres, Serviço do dr. Ayres Neto, da Santa Casa, vão homenagear o prof. Rodolfo de Freitas, catedratico de Clinica Urologica da Escola Paulista de Medicina, vice-presidente do Capitulo Brasileiro do Colegio Internacional dos Cirurgiões e cirurgião-adjunto daquele Serviço, com um jantar intimo.

MADALENA TAGLIAFERRO

Amigos e admiradores da artista patricia Madalena Tagliaferro promovem um coquetel em sua homenagem, por motivo de seu regresso ao Brasil, e pelos êxitos alcançados em sua recente viagem à Europa. O coquetel será realizado às 17 horas, dia 27, no Jardim de Inverno Fasano. As adesões serão recebidas à rua São Luiz, 43, 20.o, andar, tel. 34-3870.

DR. GUILHERME DE OLIVEIRA GOMES

Em regosijo pela passagem do aniversario natalicio do dr. Guilherme de Oliveira Gomes, o Serviço Dentario Escolar e a Associação Paulista de Odontopediatria prestar-lhe-ão uma homenagem dia 25, que constará de um chá no salão "Jacinto", Edificio Martinelli, à rua Conselheiro Crispiniano, 344, às 16 horas.

As adesões, que se encerrarão no dia 23, poderão ser dadas pelos telefones: 32-7803, 34-6518, 9-6206 e 36-2433.

DR. ARNOLDO FERMANAS

Amigos e admiradores do dr. Arnoldo Fermanas, presidente do Instituto Brasileiro de Pesquisas Economicas, por motivo de sua viagem de estudos ao exterior, vão lhe prestar uma homenagem de despedida que constará de um almoço que será realizado em dia, hora e local a serem designados.

A comissão promotora está assim constituida: — prof. Helio B. Fiori, Paulo Guimarães da Fonseca, Geraldo Egidio Passarelli, Ubirajara D. Zogaib, deputado Mario Eugenio, drs. Arnaldo Vieira de Carvalho, Clovis Machado de Campos, Olbiano de Melo, Godin Sampaio Vianna, Nelson De Renzo e Fabio Montenegro.

As adesões poderão ser tomadas pelos seguintes fones: — 36-6424, 34-0870, 8-2434, 8-8078, 36-3202, 33-3344 e 32-5137.

REUNIÕES DANÇANTES

MINAS GERAIS F. C. — O Minas Gerais F. C. fará realizar domingo das 20,30 às 23,30 horas, em sua sede social, uma reunião dançante dedicada aos socios e familias.

A. D. FLORESTA — A Associação Desportiva Floresta, fará realizar domingo das 15 horas, em diante, no Ginaso de sua praça de esportes da Ponte Grande, uma reunião dançante oferecida aos socios e familias.

E. D. TERPSICORE — A. E. D. Terpsicore fará realizar domingo à tarde e à noite, nos salões do Centro do Professorado Paulista, duas reuniões dançantes oferecidas aos socios e convidados.

MARCONI CLUBE — O Marconi Clube promoverá domingo, em sua sede social, das 15,30 às 18,30 horas, uma reunião dançante oferecida aos associados.

UIARA CLUBE — O Uiara Clube fará realizar domingo, das 14 às 18,30 horas, nos salões da Associação de Educação Fisica, à rua Augusta, 37, um vesperal dançante dedicado aos socios e convidados.

MELODIA CLUBE — A diretoria do Melodia Clube fará realizar domingo, das 14,30 horas em diante, nos salões do Grupo C.R.T., à Av. Ipiranga, 1267, 5.o andar, um vesperal dançante oferecido aos socios e convidados.

WAGNA CLUBE — A diretoria do Wagna Clube fará realizar sabado, a partir das 22 horas, nos salões do Centro do Professorado Paulista, um baile dedicado aos socios e convidados.

FESTAS JOANINAS

C. A. PAULISTANO — O Club Atletico Paulistano fará realizar sabado das 22 às 4 horas, em sua sede social, um baile à caipira dedicado aos socios e familias.

CLUBE MUNICIPAL — A Diretoria do Clube Municipal fará realizar sabado, a partir das 22 horas, nos salões do Tenis Clube Paulista, o tradicional "Baile da chita", oferecido aos socios e familias.

CLUBE DE REGATAS TIETÊ — O Clube de Regatas Tietê fará realizar em sua praça de esportes, na Ponte Grande, nos dias 21 e 28, dois bailes à caipira, nos dias 22, 24 e 29 as tradicionais quermesses. No ultimo dia haverá uma exibição pirotecnica.

LORD CLUB — O Lord Club fará realizar sabado, das 22 às 4 horas, nos salões de festa da Av. Ipiranga, 1267, 5.o andar, a tradicional "Festa Joanina" dedicada aos socios e familias.

FESTAS BENEFICENTES

CRECHE SÃO JUDAS TADEU DA CASA N. S. DO BRASIL

Realiza-se sabado, às 22 horas, na Sociedade Harmonia de Tenis, em beneficio da Creche São Judas Tadeu da Casa de Nossa Senhora do Brasil, a "Noite de Junho", que será patrocinado pelas srtas: Maria Helena Artus, Marilia Leme Ferreira, Francisca Brant de Carvalho, Cecilia Pacheco e Silva, Maria Lucia Matarazzo, Regina Cortes, Regina Monteiro, Regina Carneiro, Laluche Fonseca, Wilma F. de Mendonça, Maria Aparecida Pires do Rio Pinho, Neyde Ferreira, Ruth Ferreira, Xinha D'Orey, Vera Nogueira, Regina Assis, Eneida Ipolito, Elda Scavoni, Solange Silveira, Maria Irade Gomes Cardim, Flavia Simonsen, Terezita Junqueira Franco, Lidia Albeoti, Stela Matos Pacheco, Leda Corrêa Porto, Jacirema De Marco, Hilda Paula Junqueira, Ana Ida Callera, Albertina Maluf, Eliet Werneck, Eunice Novais Santos, Maria Helena Xandi Nunes, Sonia Azevedo Marques Marilu Ferraz Alvim, Maria Sylvia Nogueira Guimarães, Vera Rodrigues, Maria Regina Cunha, Ana Elisa Pinto e Silva, Carmen Sylvia Rodrigues, Maria Lucia Galvão, Carneiro, Ivone Galvão, Zarina Galvão Carneiro, Alik Kestskis, Adelaide Corrêa, Maria Helena Motim, Mirese Muniz de Sousa, Ivone Leite de Barros, Ana Marina Oliveira, Diva Vasconcellos, Iva Jacobes, May Lock, Maria Elisa Amaral, Terezinha Simões, Lia Cintra Rolim, Jacira Martins, Maria Olindina Cardoso, Marinha Zancaner, Maria Stela Levi, Daniela Weill, Vera Borba, Ula Beaucaup, Maria Helena e Maria Cecilia F. Godoy, Vera e Marila Laurell, Sissie Van Deursen.

A Creche São Judas Tadeu da Casa de Nossa Senhora do Brasil se destina à assistencia à filhos de domésticas, contando com um ambulatorio gratuito que funciona diariamente das 8 às 12 horas e de Jardim de Infancia com capacidade para 40 crianças.

Durante a festa será eleita a rainha e o principe consorte. Os bilhetes serão distribuidos durante a festa.

EFEMERIDES DE HOJE

(19 de junho)

MUNDIAIS

1623 — Nasce em Clermont Ferrand o matematico, filosofo e literato francês Blaise Pascal, a quem se devem as leis do equilibrio dos liquidos, o triangulo aritmetico, o calculo das probabilidades, a prensa hidraulica, a teoria da roleta e a maquina de calcular.

1764 — Nasce José Gervasio Artigas, pioneiro da independencia do Uruguai.

1782 — Nasce o filosofo francês Lamenais.

1861 — Nasce em Calamba, nas ilhas Filipinas, o medico e escritor José Rizal y Mercado, que se destacou como patriota e luta pela libertação de sua patria.

1867 — E' fuzilado no Mexico o imperador Maximiliano, aprisionado pelas tropas de Juarez.

1934 — A Colombia se apossa da provincia de Leticia.

1937 — Forças da falange espanhola entram na cidade de Bilbao.

1938 — O general Baldomir assume a presidente do Paraguai.

NACIONAIS

1645 — Iniciam-se as hostilidades contra os holandeses, no distrito de Ipojuca.

1822 — Convocação de uma Assembléia Constituinte, organizada por José Bonifacio.

1828 — A segunda divisão da esquadra brasileira, sob o comando de Oliveira Botas, faz fogo sobre uma esquadrilha argentina, do almirante Brown.

1837 — Manuel Alves Branco, depois 2.o visconde de Caravelas, toma posse no Senado como representante da Bahia.

1840 — O tenente Antonio de Sampaio derrota o caudilho Raimundo Gomes, em Vereda.

1841 — Morre Julio Frank, personagem de destaque na vida academica paulistana, sendo seu corpo sepultado na Faculdade de Direito.

1842 — O imperador lança uma proclamação aos brasileiros.

— O barão de Caxias acampa, com as suas forças, no lugar denominado Passa Tres, arredores de Sorocaba.

1859 — Inauguração do busto do dr. José Francisco Sigaud, no Instituto dos Meninos Cegos.

1860 — Morre, em Recife, o general José Joaquim Coelho, barão de Vitoria.

1855 — Depois de saquear São Borja, os paraguaios começam a sua marcha para Otaqui.

1872 — Assume a presidencia da Provincia de São Paulo o dr. Francisco Xavier Pinto Lima, barão de Pinto Lima.

JUROS DE 8%

AO ANO

PAGOS TRIMESTRALMENTE

DEBÊNTURES DO

Banco Hipotecário Lar Brasileiro, S. A.

R. ALVARES PENTEADO, 143

ABERTO ATÉ ÀS 17 HORAS

Cobertores para as crianças tuberculosas pobres

A Diretoria do Sanatorio São Vicente de Paulo, de Campos do Jordão, apela para a caridade das familias paulistas pedindo cobertores de lã para as crianças tuberculosas. Necessita mais ou menos 400 coberores.

Os donativos podem ser enviados diretamente para Campos do Jordão, ou nesta capital, à rua Lisboa, 177 e Casa Fretin.

MUSICA

"REQUIEM PARA OS VIVOS"

A's 21 horas de hoje, o Sociedade de Cultura Artistica oferecerá à plateia paulista o segundo espetaculo de Harold Kreutzberg, o "primeiro bailarino de sua epoca", na opinião do "New York Times". A celebridade internacional que se apresentará no T. C. A. travou conhecimento com a plateia paulistana em 1950.

Kreutzberg nasceu em Reichenberg, Checoslovaquia, em 1902. Passou sua mocidade em Dresde, tendo revelado, desde os seis anos de idade, invulgar gosto artistico e verdadeiro talento musical. Dedicando-se a principio à idealização de cenarios e costumes, encontrou mais tarde sua justa vocação na dança. A famosa Mary Wigman, uma das principais figuras do periodo de desenvolvimento da dança moderna, estimulou-o com seus ensinamentos. Mas o primeiro a descobrir nele o talento excepcional que depois se afirmaria tão eloquentemente, foi Max Terpis, que logo o convidou para integrar seu conjunto coreografico em Hanover, levando-o para a Opera Estadual de Berlim, onde Kreutzberg passou a ocupar o lugar de primeiro bailarino solista. Na dança "O bôbo do rei" do bailado "Don Morte", do compositor Friedrich Wilckens (que posteriormente se tornou seu inseparavel colaborador), causou tamanha sensação, que o celebre Max Reinhardt o contratou para os Festivais de Salzburgo, onde adquiriu sua solida reputação internacional no desempenho do "Mestre de cerimonias" em "Turandot" de Gozzi. Do exito magnifico de suas atuações, resultaram sucessivos contratos em todo o mundo e em breve Kreutzberg tornou-se uma das maiores figuras da dança moderna.

Hoje deverão assistir ao espetaculo de Kreutzberg os associados do Quadro "A" da Cultura Artistica (de "A" a "K").

Os ingressos serão distribuidos na portaria do teatro, das 10 às 20,30 horas.

—:o:—

SOCIEDADE DE CULTURA ARTISTICA — Hoje, às 21 horas, no grande auditorio do Teatro Cultura Artistica, a Sociedade de Cultura Artistica realizará o 2.o turno do recital do dançarino checoslovaco Harald Kreutzberg, com a colaboração do compositor e pianista Friedrich Wilckens.

CHAVALILLO DE AMERICA E SEU "BALLET" — Os apreciadores do "ballet" espanhol vão ter oportunidade, de domingo proximo, a partir das 21 horas, no grande auditorio do Teatro Cultura Artistica de assistir ao recital promovido pelo bailarino e coreografico Chavalillo de America, que pela primeira vez se apresentará em publico com seu "ballet".

FRIEDRICH GULDA — Encerrando sua serie de concertos nesta capital o pianista vienense Friedrich Gulda realizará no dia 25 às 21 horas, no grande auditorio do Teatro Cultura Artistica, a quarta e ultima recita de assinatura.

SOCIEDADE PROMOVEDORA DE ESPETACULOS E REUNIÕES DE ARTE — Realiza-se hoje, às 20,30 horas, no salão do Largo São Paulo, 100, o 27.o concerto desta entidade, sob a direção do maestro Francisco Sabetta.

RECITAL DE MUSICA FOLCLORICA — Será efetuado no dia 21, às 21 horas, à rua Conselheiro Furtado, 634, um festival de folclore, no qual a cantora Lourdinha Brasil, acompanhada ao violão, interpretará numeros de musica brasileira.

"GRAND BALLET DU MARQUIS DE CUEVAS" — No Teatro Sant'Ana, amanhã, às 21 horas, estreará em 1.a recita de assinatura, a companhia coreografica "Grand Ballet du Marquis de Cuevas".

TEATROS

Comunicados:

TEATRO SÃO PAULO — A's 21 horas, "Manequim", pela Cia. Sandro-Maria Dela Costa.

TEATRO DE ALUMINIO — A's 21 horas, "De Amor Também se Morre", pela Cia. Nicete Bruno.

ODEON (Sala Vermelha) — "Pontos e Bancas", às 16, 20 e 22 horas, pela Cia. Miguel Kahir.

TEATRO BRASILEIRO DE COMEDIA — O Teatro Brasileiro de Comedia prossegue na apresentação da peça "Inimigos Intimos", de autoria dos escritores franceses Barrilet e Gredy, sob a direção de Luciano Salce.

CIRCO GARCIA — A's 15,30 e 21 horas, "A Valsa do Imperador", a preços populares.

PALAVRAS CRUZADAS

PROBLEMA DE ANIVERSARIO

Dedicado ao menino Marco Antonio, filho do sr. Eneas Prochno Pedrosa e da sra. Erica Pedrosa, pelo seu aniversario, hoje.

HORIZONTAIS: 1 — fronteira; 2 — espaço (pl); 3 — pedra de altar; o Senhor, o Absoluto na filosofia hindu; 4 — outra coisa; decima setima letra do alfabeto grego; 5 — batraquio; vives.

VERTICAIS: 1 — sugar; 2 — armadilha; 3 — condenada; 4 — lua cheia; 5 — obstaculo (fig. e pl.).

PUBLICAÇÕES

BOLETIM DE INFORMAÇÕES ARGENTINAS" — Buenos Aires — Ano VI — Numero de Abril — Do respectivo texto destacamos: — "A proposito do acordo comercial argentino-brasileiro", "Perspectivas para a expertação de frutas", "Importações argentinas de origem brasileira", "Regime argentino de produção e comercio".

"BRASIL RURAL" — Boletim informativo do Federação das Associações Rurais do Estado de São Paulo — Numero deste mês — Dentre a materia deste interessante numero, destacamos: — "Credito rural e redescontos", "Jipes para os lavradores", "Preço da torta" e "Atividades das associações rurais e cooperativas agricolas".

"JORNAL DE MUSICA" — Revista dedicada a assuntos musicais — Ano I — Numero 4 — Insere na capa uma cronica sobre Henrique Osvaldo. No texto se apresentam interessantes trabalhos sobre musica.

O numero ora divulgado apresenta otimos aspectos, com nitida "clicheria".

DIGESTO ECONOMICO — N. 91 — Junho de 1952 — Ano VIII — Publicado sob os auspicios da Associação Comercial de São Paulo e da Federação do Comercio do Estado de São Paulo. Diretor: Antonio Gontijo de Carvalho. Traz o seguinte sumario: — "O problema do petróleo" — Glycon de Paiva; "O problema dos fosfatos no Brasil" — S. Froes Abreu; "Estados, discriminação de rendas e reforma constitucional" — Aliomar Baleeiro; "Comercio Internacional" — Roberto Pinto de Sousa; "A europeização do mundo" — Candido Mota Filho; "Participação dos empregados no lucro das empresas" — Washington Albino de Sousa; "Considerações sôbre um concepção qualitativa das riquezas" — Bernard Pajiste; "O sentido do mundo hispanico" — J. P. Galvão de Sousa; "Restabelecimento das operações vinculadas" — Dorival Teixeira Vieira; "Falta de energia" — Aldo M. Azevedo; "Bacharéis completos e bacharéis incompletos" — Paulo Barbosa de Campos Filho; "Dialética e metafisica" — prof. Djacir Menezes; "Alguns aspectos da imigração em São Paulo — O movimento imigratorio depois de 1930" — José Francisco de Camargo; "Valorização da Amazonia" — Pimentel Gomes; "São Paulo na Constituinte de 1891 — Bernardino de Campos" — Otto Prazeres; "O rejuvenescimento das terras velhas" — José Testa.

DR. CARLOS WALTER CASSINO

CLINICA MEDICA — MOLESTIA DE SENHORAS — PARTOS — OPERAÇÕES

Consultas das 13 às 16 hora Av. São João, 324 — 1.o andar apto. 103. Tel.: 34-7887 — Resid. Al. Barão do Rio Branco, 58. Tel. 52-3136

NA PREFEITURA MUNICIPAL

VETADA PELO PREFEITO A "TABELA DOS LIDERES"

Aumento imediato aos extranumerarios mensalistas e diaristas — Abono de mil cruzeiros mensais ao pessoal fixo — Não surtiu efeito a pressão exercida pelo metropolitano do P.S.P. — Ausencia de recursos financeiros na "Tabela dos Lideres" — Ilegal a tramitação do projeto 1|51 — Posição da Coligação diante do veto

Vetou totalmente o prefeito Armando de Arruda Pereira a carta de lei referente a majoração de vencimentos e salarios aos servidores municipais, denominada "tabela dos lideres". Concomitantemente, encaminhou à apreciação da Edilidade projeto de lei concedendo abono mensal de mil cruzeiros a todo o pessoal fixo da Municipalidade, a partir de 1.o do corrente, e assinou ato autorizando aumento salarial imediato aos extranumerarios mensalistas e diaristas.

Ontem à tarde, no salão nobre da Municipalidade s. s., reuniu os jornalistas credenciados junto ao seu gabinete de trabalho, para lhes ler o comunicado oficial a proposito da questão. Naquela oportunidade o chefe do Executivo municipal fazia-se acompanhar do presidente do Diretorio Metropolitano do PSP e da coligação, sr. Antonio de Barros Filho.

Assim é que, aparentemente, com o resultado final da momentosa questão, declinou a crise instaurada entre o Executivo municipal, o Diretorio Metropolitano do PSP e a Coligação Interpartidaria Municipal. Consoante já noticiamos, aqueles organismos fizeram forte pressão junto ao prefeito da capital para que sancionasse a propositura. No entanto, as injunções não surtiram efeito, dando rumo diverso ao pleiteado pelo situacionismo.

ABONO AO PESSOAL FIXO

A solução encontrada para a concessão dos vencimentos e salarios aos servidores encontra-se consubstanciada no seguinte comunicado do prefeito da cidade à imprensa:

"O sr. prefeito encaminhou, nesta data, à Camara Municipal, duas mensagens, opondo, pela primeira, veto total ao projeto de lei que dispõe sobre aumento de vencimentos e salarios aos servidores municipais e submetendo à aprovação da Camara, pela segunda, projeto de lei que concede abono mensal de Cr$ 1.000,00 (mil cruzeiros), indistintamente, a todo o funcionalismo, a partir de 1.o do corrente, e até que se proceda a sua reestruturação, visto haver sido repelida pelo Legislativo, apesar de já aprovada em duas discussões e em redação final, com emendas, a que se consubstanciava no projeto de lei numero 1, de 1951.

"No mesmo ato, s. exc. concedeu, de imediato, aumento de salarios aos extranumerarios diaristas e mensalistas, na seguinte base:

40% aos que percebiam até Cr$ 1.950,00, por mês, ou Cr$ 8,00 por hora;

30% aos que percebiam, alem dessa importancia até Cr$ ..... 2.800,00 por mês, ou Cr$ 12,00, por hora;

20% aos que percebiam, alem dessas ultimas importancias, até Cr$ 4.000,00, por mês, ou Cr$ 17,00, por hora; e

15% aos que percebiam mais de Cr$ 4.000,00, por mês, ou Cr$ 21,00, por hora.

"Justificam tais atos não poder o Executivo ficar alheio às dificuldades de ordem financeira, por que vem passando todos os servidores do municipio.

"A formula adotada, ao passo que fez prevalecer os principios de ordem legal e constitucional aplicaveis à especie, proporcionou solução de ordem pratica e de imediato atendimento aos justos reclamos daqueles que se beneficiariam com o decretado pela Edilidade.

O aumento concedido, o foi, até, em bases superiores, àquele adotado pelo Legislativo, no projeto vetado.

Infelizmente, não houve recursos financeiros para que a Prefeitura concedesse o beneficio a partir de 1.o de janeiro do corrente ano, sendo certo que rigorosos estudos estão sendo feitos pela Secretaria das Finanças com o objetivo de se conseguir meios suficientes para tanto".

FALTA DE RECURSOS FINANCEIROS

"Determinando, expressamente, o art. 81 da Lei Organica dos Municipios que nenhuma lei que crie ou aumente despesas, poderá ser sancionada sem que dela conste indicação dos recursos financeiros habeis à cobertura dos novos encargos, não poderia o Executivo, de maneira alguma, deixar de vetar o projeto encaminhado à sanção, uma vez que a despesa que o mesmo acarretaria iria muito além dos recursos financeiros oferecidos pelo Legislativo.

"Daí o projeto de abono provisorio, que, atendendo de pronto, caso a Camara não lhe negue andamento urgente e preferencial, à situação aflitiva em que se encontram os servidores municipais, proporcionará um beneficio geral não inferior ao que havia sido irregularmente concedido aos funcionarios de menor padrão e dentro dos recursos habeis indicados peal proposição.

"Estas medidas foram tomadas de comum acôrdo com o senhor presidente do Diretorio do Metropolitano e presidente da Coligação Interpartidaria Municipal".

AUMENTO DOS EXTRANUMERARIOS

Relativamente aos extranumerarias diaristas e mensalistas, o prefeito da cidade assinou ordem interna concedendo aumento imediato de vencimentos a partir de 1.o de junho. Aliás, quanto à data da vigencia do ato, o proprio sr. Arruda Pereira adiantou-nos que a Secretaria das Finanças procederá a estudos para ver a possibilidade de pagar a aludida majoração a partir de 1.o de janeiro, como dispõe a "tabela dos lideres".

E' o seguinte o texto da ordem interna:

"A S. J.

"Concedo, de imediato, aumento dos salarios dos extranumerarios mensalistas e diaristas, na seguinte base, considerada a situação existente em 1.o de janeiro do corrente ano: (segue a base acima estampada).

Os salarios limites de cada grupo sobre que incidem as percentagens serão reajustados de maneira que uma classe ou referencia superior não fique àquem das inferiores.

Exp. deverá providenciar incontinenti o cumprimento da determinação supra e o reagrupamento e uniformização da remuneração concedida aos diaristas de forma que, para igual função corresponda identica remuneração".

TRAMITAÇÃO ILEGAL

Pela manhã, o prefeito Armando de Arruda Pereira, falando aos jornalistas, observou-lhes não poder, de forma alguma, concordar com a tramitação do projeto 1-51 pela Camara Municipal. E acrescentou:

— "A proposição foi aprovada pela edilidade até em redação final e, depois, inteiramente modificada, ao serem votadas as emendas. Contra isso tenho de insurgir-me, em defesa do Executivo, pois é evidente que, do contrario, se admitiria precedente perigoso. Posteriormente, então, ante qualquer iniciativa do prefeito a Camara Municipal entenderia de fazer o mesmo e daí só poderiam advir consequencias pouco beneficas para a administração".

A COLIGAÇÃO DARA' LIBERDADE A UM ELEMENTO

O sr. Antonio de Barros Filho, ao sair do gabinete do prefeito, indagado pelos jornalistas sobre a questão, declarou-lhes:

— "Momentaneamente a solução mais proficua, capaz de atender às necessidades dos chamados "barnabés" do funcionalismo municipal, é a do sr. prefeito. Pior seria se ficassemos em discussões estereis.

— E a totalidade dos integrantes irá votar a favor do veto?

— "Não. Daremos liberdade a apenas um elemento do nosso partido para aprecia-lo. No caso será ao vereador Cantidio Nogueira Sampaio" — concluiu o entrevistado, retirando-se, a seguir, do recinto da Municipalidade.

NA CAMARA

No intervalo da sessão de ontem, da Camara Municipal, os vereadores que integram a coligação situacionista reuniram-se sob a presidencia do sr. Antonio Emigdio de Barros Filho, dirigente do P. S. P., na sala do diretor geral do legislativo, para discutir a posição que tomaria em face do veto total do prefeito ao projeto de lei dispondo sobre a revalorização parcial dos padrões do funcionalismo municipal.

A reunião teve caráter secreto, mas a reportagem apurou que os 21 vereadores que integram aquela coligação discutiram o assunto amplamente, ouvindo detalhada exposição que foi feita sobre a materia pelo sr. Nelson Marcondes do Amaral, secretario dos Negocios Internos e Juridicos da Prefeitura e porta-voz do sr. Armando de Arruda Pereira. As 17 horas, sabia-se que, por 11 votos contra 10, a coligação resolvera apoiar o sr. Arruda, sem ter sido fechada a questão. O sr. Cantidio Nogueira Sampaio, lider da coligação, bateu-se contra o veto e teve assegurada a liberdade de votação em plenario, quando a materia for posta em discussão.

O veto do prefeito deverá ser encaminhado à Camara Municipal amanhã.

CAMPANHA DE ALFABETIZAÇÃO

Atendendo a convite do prof. José Alves Coelho, auxiliar da inspeção de Matão, esteve nessa cidade o prof. Lazaro Gonçalves Teixeira, diretor do Serviço de Educação de Adultos, que conheceu o trabalho que aquele professor desenvolveu, êste ano, para a instalação de cursos da Campanha em sua séde e respectivo municipio num total de 24, dos quais 21 na zona rural.

No grupo escolar "José Inocêncio da Costa", realizou-se uma reunião de professores de cursos de adultos, tendo o visitante, durante os trabalhos, agradecido ao inspetor, prof. Otavio Moura, e ao auxiliar da inspeção, o esplêndido trabalho por êles ali realizado em favor da Campanha.

A noite, numa das salas do estabelecimento, com a presença das autoridades escolares, do prefeito municipal, dos vereadores, do diretor e professores da Escola Normal, do vigario da Paróquia, de medicos do Centro de Saude, de advogados da localidade, de professores dos grupos e dos cursos e ensino supletivo, foi oferecido um coquetel ao diretor do S.E.A.

Diversos oradores se fizeram ouvir; No agradecimento que fez, o visitante louvou a todos quantos, no Estado, têm colaborado na Campanha e compreendido as finalidades do movimento. — (Do Serviço de Divulgação do S. E. A.).

Academia Paulista de Letras

A Academia reune-se amanhã, às 17 horas, na sua sede, no largo do Arouche, 312.

LUDY VELOSO, atraente estrela de teatro e cinema, está merecendo os aplausos do publico por seu excelente desempenho na divertida comedia "Aconteceu às 5... e um quarto", que a Companhia Armando Couto está oferecendo com sucesso no Teatro de Cultura Artistica. Nesta fotografia, batida em seu camarim, vemos a encantadora artista dando os retoques finais a sua maquilagem poucos minutos antes de levantar-se o pano.

BEBAM

TIP-TOP

a saborosa cerveja de inverno da ANTARCTICA

Encerrar-se-á hoje a 1.a Convenção Paulista de Avicultura

O SECRETARIO DA AGRICULTURA PRESIDIRA' OS TRABALHOS — TELEGRAMA DIRIGIDO AO PRESIDENTE DA REPUBLICA — TÊSES QUE SERÃO DISCUTIDAS

Prosseguiram ontem pela manhã e durante o periodo da tarde, os debates sobre teses apresentadas à I Convenção Paulista de Avicultura. Os trabalhos serão encerrados hoje, às 17 horas sob a presidencia do sr. João Pacheco e Chaves, secretario da Agricultura, devendo comparecer à solenidade alem de outras autoridades federais e estaduais, o sr. Benjamim Soares Cabello, presidente da COFAP.

A' noite, às 21 horas, no restaurante do Lord Hotel, contando com um apreciavel programa original, os avicultores, comerciantes, industriais e demais interessados na Avicultura paulista e nacional se confraternizarão num banquete de Gala, para o qual haverá ingressos especiais os quais poderão ser retirados, ainda hoje, no recinto da Convenção, Salão de Conferencias do Lord Hotel, à avenida São João.

REVOGAÇÃO

Durante os debates realizados na tarde de ontem, os componentes de uma das "mesas redondas" formadas resolveram enviar ao presidente da Republica um telegrama solicitando a revogação do dispositivo de lei, que torna obrigatoria a inspeção e classificação de aves e ovos, propondo, outrossim, que a carimbagem de ovos seja considerada facultativa.

PESSOAS PRESENTES

Compareceram à Convenção, onde estão sendo debatidos os mais variados temas e salientadas as medidas cabiveis para resolver os entraves que vêm embaraçando o progresso da Avicultura entre nós, os srs.: dr. Quineu Correia, diretor Geral do Departamento de Produção Animal, prof. João Soares Veiga, diretor da Faculdade de Medicina e Veterinaria, eng. agr. Fernando S. Gomes da Subdivisão de Economia Rural da Secretaria da Agricultura, srs. Narbal Alves de Sousa, presidente da Associação Catarinense de Avicultura e Celso Koerich, 1.o tesoureiro da referida entidade do Estado de Santa Catarina, sr. Emilio Baccault, representando o sr. prefeito de São Bernardo do Campo, sr. Adrianus Poros, representante da Camara Municipal de Altinopolis, sr. Antonio G. Rodrigues L. Anchieta, presidente da Cooperativa de Agricultores e Criadores de Jacarepaguá, do Estado do Rio de Janeiro, afora os membros constitutivos das mesas que na sua grande maioria estiveram presentes aos debates e responderam aos quesitos elaborados para os temas discutidos.

TEMARIO

Os temas finais são os seguintes: Da padronização de embalagens: Ovos, Caixas de papelão para pintos de um dia e engradados para o transporte de aves; A Criação, o Comercio e a Industrialização de Perus e Palmipedes; O aproveitamento do esterco das aves na recuperação das terras cansadas; Os Clubes Agricolas; As Exposições, Feiras e Concursos, A Propaganda e a Defesa da Produção Avicola — Frigorificação e Industrialização.

ANTES DA BATALHA OS PLANOS DE LUTA

Tecendo comentarios aos resultados da Convenção ora realizada, todos os entrevistados são unanimes em afirmar que a diretriz firmada pela entidade paulista, auscultando as de todos e fazendo presente o minimo necessario para pleno exito no campo da pratica avicola, alem do roteiro estabelecido que antes da batalha os planos dessa mesma batalha, era digno de encomios e merece apoio e incentivo.

OPINIÃO DE SANTA CATARINA

Ouvido sobre suas impressões, o sr. Narbal Alves de Sousa, presidente da Associação Catarinense de Avicultura disse: "Os trabalhos decorrem com muito proveito, principalmente as discussões que têm sido amplas e objetivas. Devido à diversidade das condições da Avicultura de Santa Catarina e de São Paulo, não sou a pessoa indicada para julgar os resultados da presente Convenção, entretanto quero ressaltar que inumeros dados discutidos no presente certame serão adotados na medida do possivel na avicultura catarinense.

"A presente reunião na minha opinião dará resultados praticos não só ao meio avicola paulista como a qualquer outro, principalmente aos que aqui tenham vindo e participado dos debates, como ora o fazemos prazeirosamente" — concluiu.

OUTRO A OPINAR

O sr. Evaristo Leitão, representante do Serviço de Economia Rural do Ministerio da Agricultura, opinando em nossa rapida enquete declarou:

"Nesta Convenção observei a evolução alcançada pelos avicultores em discussões de temas e assuntos de alta relevancia, atestando o progresso já alcançado por essa atividade, em nosso pais".

VISITA A PINDAMONHANGABA

Sabado proximo, os convencionais visitarão, em onibus especialmente cedidos pela Prefeitura da capital, a Estação Experimental da Secretaria da Agricultura, localizada no municipio de Pindamonhangaba. A partida está marcada para o meio dia em frente ao Lord Hotel.



O flagrante acima, tomado na fazenda São Pedro, em Valinhos, por ocasião da Concentração promovida pela Sociedade Rural Brasileira, ilustra bem a oportunidade da tese que será hoje apresentada pelo sr. Antonio Carlos Corrêa, sobre o aproveitamento de esterco de aves, na recuperação das terras cansadas. Segundo nos informou o autor da tese, na fazenda São Pedro o esterco de galinha é inteiramente aproveitado na adubação de cafeeiros. O "bourbon 370", que vemos no clichê, apresentado pelo proprietario da fazenda, sr. Mario Rolim Telles, e o secretario da Agricultura, sr. João Pacheco e Chaves, tem apenas dois anos e foi adubado pelo referido sistema.

5.506.073 SACAS DE CAFE' ENCAMINHADAS PARA SANTOS

Uma das menores safras dos ultimos tempos — Declarações do sr. José de Queiroz Telles

— "Os despachos de café do interior do Estado para o porto de Santos — informou o sr. José de Queiroz Telles à reportagem — atingiram no mês de maio ultimo 102.913 sacas. Como foram fechados os embarques de 1.o de junho a 1.o de julho, já podemos ter a certeza de que a safra paulista enviada para Santos alcançou a 5.506.073 sacas. Para o Rio, a Angra 780.258, perfazendo um total geral de .... 6.286.331 sacas. Já dissemos que foi esta uma das menores safras destes ultimos anos, pois as duas ultima foram superiores a ..... 7.000.000 de sacas. Corremos o mesmo risco na safra de 52-53, podendo ser ela um pouco maior se o tempo ajudar. Já nos primeiros dias deste mês de junho, verificamos uma transformação na atmosfera, com 11 dias consecutivos de chuva, e algumas delas bem torrenciais. As noticias que temos recebido do interior nos adiantam que os terreiros abarrotados com café cerejas, não permitem uma cobertura porem somente enleramento, ou melhor cordões. Já podemos ter a certeza de que muitos desses cafés já perderam as suas qualidades primitivas devido a fermentação. E' verdade que as chuvas trarão muitos beneficios para o futuro de nossas lavouras, isto porque é de agua que elas precisam para poderem restabelecer das grandes caniculas que sofreram. Continuam os cafeicultores a perceberem quêdas nos seus calculos para a safra ora começada. Em diversas zonas o rendimento vem sendo quase igual a da safra passada. Por exemplo na zona Mogiana, e parte da Araraquarense não se falando da Noroeste que produziu uma bôa safra no ano findo de 1951".

MOVIMENTO ATE' O FIM DO MES

"Em 31 de maio p. f., — continua — existiam 906.329 sacas para serem liberadas da safra 51-52. Atualmente o dia de ontem, 17 do corrente, já foram enviadas para Santos 280.000 sacas, reduzindo bem esse numero que acima mencionamos, tornando ele a 526.329 sacas. Até o fim deste mês deverão entrar em Santos mais 250.000, restando para a 1.a quinzena de julho a sobra. Se conservarmos as entradas de 20.000 sacas diarias pouco restará para ficar em transito.

Tambem o estoque da praça de Santos diminuiu de 76.189 sacas comparadas com o de maio, que foi de 1.743.779, e hoje 1.667.590, isto se' forem confirmados esses algarismos.

Todas as esperanças dos cafeicultores estão voltadas para o nosso governo, que acaba de afirmar que o financiamento será igual ao da safra passada, e que este estará onde estiver o café. Tambem vem circulando a noticia de uma avantajada emissão para o auxilio do café, e de outros produtos de que tanto necessita a nação". Conclui o entrevistado.

Uma só mão de direção na rua Santa Ifigenia

Foi baixada ontem pela D. S. T. a portaria de n.o 30, que entrará em vigor amanhã, dando à rua Sta. Ifigenia uma só mão de direção, o sentido da avenida Duque de Caxias ao largo de Santa Ifigenia, nesse sentido.

Boato dos "baixistas"

RIO, 18 (Asapress) — No afã de provocar a baixa no preço do café, os elementos interessados lançam mãos de todos os meios. Tais "baixistas" chegaram ontem a telegrafar para os Estados Unidos, anunciando "a renuncia do sr. Horacio Lafer" como ministro da Fazenda, o que provocou uma baixa, naturalmente artificial, de 47 pontos na cotação do produto.

Abalado pelo mesmo boato, o mercado de Santos experimentou tambem uma oscilação baixista, recuperando imediatamente após descoberta a manobra dos especuladores, que outra coisa não queriam senão comprar o café no interior a preço reduzido pela baixa artificial por eles mesmo provocada.

Sabe-se que o governo brasileiro tomará providencias em defesa do café, a fim de evitar que os simples boatos espalhados pelos interessados venham provocar oscilação no preço do nosso principal produto de exportação.

Em dias de maior movimento passam pelos portões da Feira de Milão 800 mil pessoas

Perfeita a organização daquela mostra — Facilidades para os turistas — Seu funcionamento — Interessantes observações feitas pelo sr. Mario Beni que poderão servir para a Exposição do IV Centenario da Cidade de São Paulo

A Comissão dos Festejos do IV Centenario da Cidade esteve reunida sob a presidencia do sr. João Pacheco Fernandes, para o fim especial de ouvir uma exposição do sr. Mario Beni, secretario da Fazenda, sobre o que lhe foi dado ver na "Feira de Milão" onde esteve recentemente em missão do governo do Estado e daquela Comissão.

A essa reunião compareceram todos os membros da Comissão Executiva e do Conselho Consultivo do IV Centenario, diretores de Serviços, chefes de Setores e demais altos funcionarios da autarquia.

Declarando abertos os trabalhos, o sr. Pacheco Fernandes disse do alto significado das impressões que iria transmitir o sr. Mario Beni, em função dos trabalhos atribuidos à Comissão do IV Centenario.

A EXPOSIÇÃO DO SR. MARIO BENI

Iniciando sua palestra o sr. Mario Beni esclareceu que, alem de tudo o que tivera oportunidade de verificar pessoalmente, solicitara à direção da Feira de Milão o colecionamento de todo o material que lhe parecera indispensavel para um conhecimento profundo da forma pela qual se realiza aquele certame, de fama mundial.

Com base naquelas observações e nesse material ia fazer a sua exposição:

A parte referente à estrutura da administração da Feira é permanente e os principais responsaveis pela sua administração, são sempre os mesmos. O senador Gasparotto, presidente, e o dr. Guido Franci, diretor administrativo. A Prefeitura de Milão entrosa-se com a direção da mostra, de forma a trabalharem harmoniosamente.

Os trabalhos preparatorios para a abertura da Feira iniciam-se apenas com 5 ou 6 meses de antecedencia, graças à boa organização permanente ali mantida. No corrente ano, cerca de 40 paises participaram do certame, mas se toda industria italiana comparecesse haveria necessidade de aumentar o recinto da Feira cerca de sete ou oito vezes. Para os exibidores estrangeiros que apresentam material da industria pesada, o custo dos transportes constitui a principal dificuldade. No caso da Exposição Internacional de São Paulo, será esse, da mesma forma, um grande obstaculo.

Um dos principais aspectos da Feira de Milão, acentuou o sr. Mario Beni, é juntar o interesse da exibição de determinados produtos com as suas utilidades dentro da propria mostra, ou seja, esses produtos estão ali não apenas para serem vistos. Um exemplo eloquente depara-se na parte referente ao fornecimento de energia eletrica; o proprio mostruario é aplicado utilitariamente e podem ser vistas pequenas usinas geradoras, ao lado de transformadores, que servem para alimentar a propria Feira, distribuindo energia a todos os seus setores e movimentando os transportes internos. Assim, essa parte toda de material eletrico serviu de mostruario, prestando grande serviço de ponto de vista tecnico e financeiro à Exposição. Isso sem prejuizo, até auxiliando, a exposição do material pesado, como alguns dos maiores transformadores do mundo e cujo funcionamento tornou-se facilmente inteligivel para os visitantes.

Os restaurantes, embora aquem da importancia e movimentação da Feira, tambem oferecem essa originalidade, pois talheres, pratos, etc. ali usados constituiam material exposto pelas industrias. E' bom frisar, continuou que não se anda dois quarteirões dentro da exposição sem que se encontre um restaurante ou bar. Aliás, é humanamente impossivel a alguem que queira visitala, interromper sua visita para ir fazer refeições na cidade. Uma pessoa pode transpor os portões às 8 horas da manhã e sair de madrugada, sem necessidade de ausentar-se do recinto para qualquer coisa, inclusive banhos, sendo esses varios serviços, por sua vez, um mostruario permanente de produtos e utilidades. Para dizer da extensão de tais serviços, basta lembrar que, em seus dias de maior movimento, passaram pelos portões da Feira de Milão cerca de 800 mil pessoas.

A parte de diversões populares não apresenta nada de especial, mesmo porque o frequentador de feiras europeias não vai muito a divertimentos. Nota curiosa: verificou o sr. Mario Beni que não há ali, ao contrario do que costuma acontecer aqui, muita afluencia de crianças.

A parte cultural, no interior da Feira, é quase nula; na cidade já não ocorre o mesmo. Mas não faltam cantores populares e pequenas orquestras, que dispõem de locais proprios para se exibirem.

Quanto aos pavilhões, atendem às peculiaridades de cada industria, havendo, como no caso dos utensilios domesticos, pavilhões de tres andares. Em cada andar, há um percurso em forma de 3 "ss", que permite ao visitante ver a multiplicidade de expositores e a diversificação do material exposto. Há tambem um pavilhão de Generos Alimenticios concentrados, produtos que têm grande aceitação na Europa. Digno de nota é o Pavilhão de Modas, no qual colaboram industrias de tecidos e os grandes costureiros complementando-se a exposição com sugestivos desfiles de modelos. Simultaneamente com a Feira, abre-se o Grande Salão de automoveis. Tanto como a industria pesada, em que tem preferencia o material de produção nacional, a parte agricola e da ciencia do solo merece particular atenção. O governo italiano compareceu com um "stand" muito interessante, pelo seu conteudo informativo e educativo.

Há um fator importante a apontar. Na feira tudo é pago e não há privilegios para ninguem.

A Feira de Milão — é outro fato que não devemos perder de vista — tem os seus guias. Os turistas chegam, entram e encontram um "guichet" onde, se o desejarem, podem solicitar um guia, que os acompanha até determinado ponto, conta historia e detalhes da exposição, e entrega o turista a outro guia, que o conduz através dos pavilhões, dando esclarecimento sobre tudo, alem dos tecnicos que encontram em cada pavilhão. Para economia de pessoal e de tempo, organizam-se grupos de turistas. O visitante pega esse serviço, equivalendo sua despesa a mil liras, ou seja 40 cruzeiros, para dispôr de três ou quatro guias.

No mais, a Feira é uma verdadeira cidade moderna, muito bem ajardinada, servida de largas vias de comunicações. A entrada e saida da exposição apresentam facilidades enormes e assim tambem facil é o transito pelo interior da mostra. O serviço de estacionamento, amplo e abrangendo toda a volta da Feira, é excelente. Com a cooperação do municipio e do governo nacional, o policiamento é perfeito, inclusive o serviço secreto.

O problema da hospedagem em Milão, que tem cerca da metade da população de São Paulo, é dificilimo. Isso, no entanto, não empana a afluencia de visitantes do país e de fora dele, que utilizam de preferencia onibus, fazendo a viagem com rapidez. Num só dia, o sr. Mario Beni, viu em Milão, cerca de 800 onibus procedentes da Alemanha, Suiça, França, Checoslovaquia, Austria, etc. Para o futuro, porem, a propria Feira pretende financiar a construção de hoteis. A proposito, disse que é tempo de se cuidar do problema em São Paulo, sugerindo que os hoteis se organizem para aluguel de predios de apartamentos recem-construidos ou vagos, a fim de transforma-los em anexos. Há tambem a cooperação das familias, que comumente, hospedem visitantes.

Apesar de sua grande experiencia, não escapa a Feira de Milão às controversias entre os expositores, representações estrangeiras e seus dirigentes, fator por certo inseparavel de empreendimentos desse vulto.

A propaganda do certame é perfeita. Não se limita a simples cartazes e frases de ocasião, mas inclui facilidades turisticas, transportes, horarios, etc.; a época da realização da grande mostra coincide com a temporada das grandes manifestações de cultura, arte e fé, em todo o país, como o "Maggio Fiorentino" e a Pascoa. Tem assim a Feira ao seu dispôr, uma época que tudo facilita, ao passo que, em São Paulo, não devemos esquecer, estamos subordinados a uma data prefixada.

ESCLARECIMENTOS

Terminada a sua brilhante exposição, ouvida com grande interesse, colocou-se o sr. Mario Beni à disposição de quantos desejassem maiores esclarecimentos.

Assim, respondendo às perguntas que lhe foram formuladas, adiantou novos pormenores interessantes e de aplicação pratica no caso paulista, a respeito do grande certame italiano: — As entradas para a Feira podem ser adquiridas em qualquer parte da cidade. Há um perfeito serviço de recepção e todas as facilidades são dadas ao publico, que recebe até um pequeno "croquis" para ajuda-lo no percurso, com a indicação das saidas mais proximas, serviços, etc. Os preços são uniformes e, além do ingresso, há pavilhões especiais em que se deve pagar entrada. Quanto aos espetaculos artisticos na cidade, não estão ao alcance do grande publico, dada a intensa procura de ingresso, esgotando-se as lotações muito antes da realização dos espetaculos.

Perguntado sobre a representação estrangeira, respondeu o sr. Mario Beni que os expositores de outros paises solicitam antecipadamente reserva de área, sendo após tudo centralizado num unico pavilhão. Nos ultimos dias abre-se a venda do material exposto, sujeito porém, à tributação normal, inclusive direitos de importação. O Brasil tem na Feira de Milão, acentuou, um setor do pa-

(Conclui na 2.a pag).

Os vencedores na 2.a Exposição de Animais e no 3.o Concurso de Bois Gordos em Presidente Prudente

Em Presidente Prudente, na Alta Sorocabana, realizaram-se nos dias 13, 14 e 15 ultimos, a 2.a Exposição Regional de Animais e a 3.a Exposição de Bois Gordos da Região, certames esses patrocinados pela Secretaria da Agricultura de São Paulo. Essas mostras atrairam àquela localidade numerosos interessados nos assuntos de pecuaria e a cerimonia de abertura foi presidida pelo sr. João Pacheco e Chaves, titular daquela pasta do governo paulista. Discursaram na ocasião, salientando a importancia das referidas mostras, o sr. Domingos Leonardo Geravollo, prefeito municipal, e o sr. João Pacheco e Chaves. Efetuou-se, depois, o desfile dos animais premiados, vindo em primeiro lugar "Caramurú", holandês, de propriedade do sr. Arnaldo F. da Silva; "Exprinter", do mesmo criador, foi o reservado campeão daquela raça. A seguir, vinham "Pintor", campeão da raça "Gir", pertencente ao sr. Urbano Francisco Medeiros, proprietario da fazenda São Roque, em Regente Feijó; "Bey", pertencente ao sr. João Vieira Medeiros, reservado campeão da mesma raça; "Nobreza", 1.o lugar ainda para a raça "Gir", de propriedade dos srs. José Leão & Cia.; "Cacau", reprodutor nelore, primeiro lugar para animais dessa raça (não registrados).



Um lindo exemplar holandês abriu o desfile de animais na 2.a Exposição de Presidente Prudente

O lote vencedor do concurso para bois gordos pertenceu ao Frigorifico Wilson e procedente da fazenda que o frigorifico possui em Rancharia. Esse lote, integrado por animais de 4,8 dentes, acusou peso medio de 518,4 quilos. Conquistou o premio de "reservado campeão", o lote do sr. Domingos Vieira da Silva, proprietario da fazenda São Paulo, em Presidente Prudente. Os animais tinham em media 3,4 dentes e peso de 449,6 quilos.

Após o desfile o secretario da Agricultura, sr. João Pacheco e Chaves, e autoridades presentes percorreram as diferentes dependencias da Exposição quando, então, tiveram oportunidade de admirar os animais reunidos nas duas mostras em apreço, num total de 22 lotes que procediam dos municipios de Presidente Prudente, Rancharia, Presidente Wenceslau e Regente Feijó.

Durante sua estada em Presidente Prudente, o sr. João Pacheco e Chaves foi alvo de expressivas homenagens. Com efeito foi recebido em sessão especial da Camara Municipal, quando foi saudado pelo sr. Adalberto Goulart, e na Associação Rural local, onde foi saudado pelo sr. Francisco Lopes Gonçalves Correia, que preside aquela entidade. À noite, foi servido o banquete em homenagem ao Secretario da Agricultura, discursando na ocasião para sauda-lo, o sr. Luiz Ferraz Sampaio.

Nos discursos que pronunciou em agradecimento as manifestações de que foi alvo, o sr. João Pacheco e Chaves frisou e salientou os esforços que a Secretaria da Agricultura vem despendendo com o objetivo de incrementar a aprimorar a produção paulista em seus diferentes setores.

ACONTECE CADA UMA...

BROOKLYN — (NOVA YORK), 18 (AFP) — Sete pessoas, entre as quais quatro crianças, foram queimadas vivas esta manhã num incendio de uma casa desprovida de escadas de socorro e de instalações para combate ao fogo, o sinistro se verificou num cortiço perto de Brooklyn.

☆ ☆ ☆

TOQUIO, 18 (U.P.) — Seis pessoas morreram e oito ficaram feridas quando uma passagem superior da estação da estrada de ferro "Nippori" ruiu, sob o peso da multidão que a utilizava na hora do "rush".

As vitimas cairam à linha de um trem eletrico que chegava. Duas estudantes e um jovem de 18 anos morreram esmagados pela composição, pois foi impossivel ao condutor sustar a marcha do comboio em tempo util.

Outros três acidentados morreram quando eram hospitalizados.

A agressão ao diretor de "Escandalos"

RIO, 18 (Asapress) — "Estive na iminencia de ser sepultado vivo" — declarou o jornalista Nilson Risardi, mais conhecido por Fred Dalton, a proposito do rapto de que foi vitima.

Em novos detalhes fornecidos à imprensa sobre o fato, Nilson disse que seus raptores utilizaram-se de três luxuosos automoveis e quando estes andavam a procura de um local onde pretendiam descarregar sobre ele todo o seu odio, espancaram-no a valer.

Finalmente, depois de ter desfalecido varias vezes, chegaram num lugar que parecia proximo a Guaratiba. Desembarcaram e enquanto um dos raptores continuava a espanca-lo, os outros munidos de pás cavavam um buraco onde diziam seria a vitima enterrada e onde foi jogado vivo. Nessa altura, porém, ouviu um ruido de veiculo que se aproximava, tendo os criminosos, então, resolvido retira-lo do buraco, jogando-o, novamente, no interior do carro, onde continuou o espancamento, até que na altura da Barra do Tijuca fôra lançado para fôra do automóvel em movimento, tendo, nesse instante, um dos raptores, disparado um tiro contra ele, quase a queima roupa. O tiro não o atingiu mas ele resolveu aproveitar a oportunidade para pôr a mão sobre o peito e gritar: "Vocês me mataram". Em seguida um dos companheiros dos raptadores disse: "Parece que já está morto mesmo".

Pouco depois, Fred arrastou-se até a Boite Corsario, onde, em face do seu mau estado, o porteiro, julgando-o um mendigo, enxotou-o.

Entretanto, um medico que se achava ali presente interessou-se por ele e solicitou providencias ao Pronto Socorro.

O jornalista Nilson afirma que será capaz de reconhecer os seus espancadores, bem com oos mandantes, citando entre outros, Francisco Moreno, diretor da Casa dos Artistas, Vitor Costa, diretor da Rádio Nacional e o locutor Manuel Barcelos. Apontou, tambem, como possiveis, a contora Marlene e Dalva Oliveira.

OS AUTORES

RIO, 18 (Asapress) — A Policia recebeu denuncia do espancamento do jornalista Fred Dalton, perpetrado por Arturzinho, filho de um ex-ministro da Fazenda; um investigador e um soldado da Policia Especial.

Fred disse que teve que fingir queestava morto, para que os atacantes o deixassem.

fóra de forma

Domingos Carvalho da Silva

A noticia e estravagante, mas não vem de Hollywood: vem do Rio. Um conselheiro da Ordem dos Advogados, cujo nome não consigo recordar, está estudando um meio de proibir que os advogados exerçam qualquer cargo publico. Em sintese: nenhum funcionario publico poderá advogar, embora e Constituição da Republica permita a todos os cidadãos o exercicio de função publica.

Os "argumentos" do defensor de tão esdruxulo projeto são os mais varios. Um deles se refere às facilidades que certos advogados funcionarios podem conseguir, advogando contra as proprias repartições... Outro diz respeito à ordem interna das repartições: os advogados prejudicam o serviço publico, em virtude de suas preocupações com a advocacia...

BARNABÉS E TUBARÕES

Pois bem: o primeiro "argumento não tem validade. Os regulamentos da Ordem dos Advogados já proibem aos funcionarios federais que advoguem contra a Fazenda Nacional; aos Estaduais, que advoguem contra o respectivo Estado. E assim por diante. Por outro lado, o problema da ordem interna das repartições é de exclusiva economia dos respectivos diretores, e não da Ordem dos Advogados. E quem entende do assunto sabe perfeitamente que não apenas os funcionarios bacharéis têm seus negocios por fora, mas todos aqueles que desejam sobreviver aos atuais vencimentos de fome, vigentes em especial no serviço publico federal.

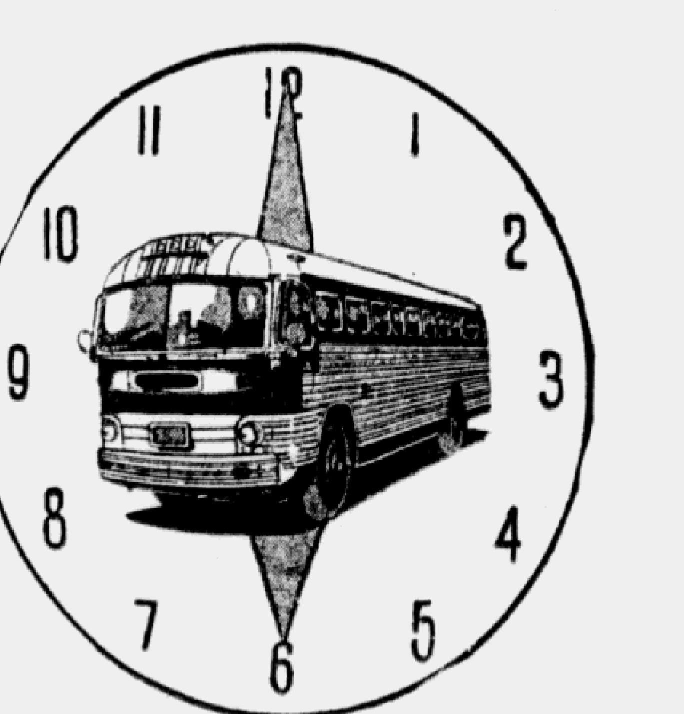
A proposito, cabe uma observação: muitos advogados são grandes proprietarios, fazendeiros, diretores de empresas imobiliarias, de Bancos, etc. Por que motivo o conselheiro em questão não propõe que "tubarões" da finança e dos golpes imobiliarios sejam impedidos de exercer a advocacia, e aponta suas lanças justamente contra os que — em troca de magra retribuição — prestam serviços à União, aos Estados e Municipios?

Como poderão os deputados proibir que funcionarios obscuros e mal pagos exerçam a advocacia, quando eles mesmos, deputados, a exercem, embora devessem dedicar todo o seu tempo ao serviço do povo? No indicador profissional da lista telefonica de São Paulo figuram varios nomes de parlamentares federais e estaduais, o que significa que eles estão exercendo a profissão...

Que venha, portanto, a proibição, se for de interesse publico. Mas que abranja tambem os deputados, os banqueiros, e os industriais em geral, que não puderem provar que vivem da advocacia...

Por que só os funcionarios?

faça ótima viagem



de São Paulo ao Rio de Janeiro

por Cr$ 160,00

Nos mais confortáveis onibus do mundo, especialmente construidos para estradas de longo percurso. Poltronas reclináveis ★ Janelas com vidro "Rayban" ★ Renovação de ar permanente ★ Motor trazeiro que evita ruidos e entradas de gazes

RESERVA DE PASSAGENS
SÃO PAULO
Av. Ipiranga, 885 — Tel. 36-9454
Secção de Informações: Tel. 36-0475
RIO DE JANEIRO
Estação Rodoviaria — Praça Mauá
Tel. 23-3912 — Tel. int. 43-0130 (Pedir E. B. V. L.).

HORÁRIOS SIMULTANEOS
SÃO PAULO - RIO
5,40 — 6,40 — 7,40 — 8,40 — 9,40 — 12,40 — 13,40 — 15,40 — 16,40

EXPRESSO BRASILEIRO VIAÇÃO LTDA.
A MAIOR ORGANIZAÇÃO RODOVIARIA DO CONTINENTE
SÃO PAULO ★ RIO DE JANEIRO ★ SANTOS ★ SÃO VICENTE ★ CAMPINAS

EDIÇÃO DE HOJE
16 PAGINAS

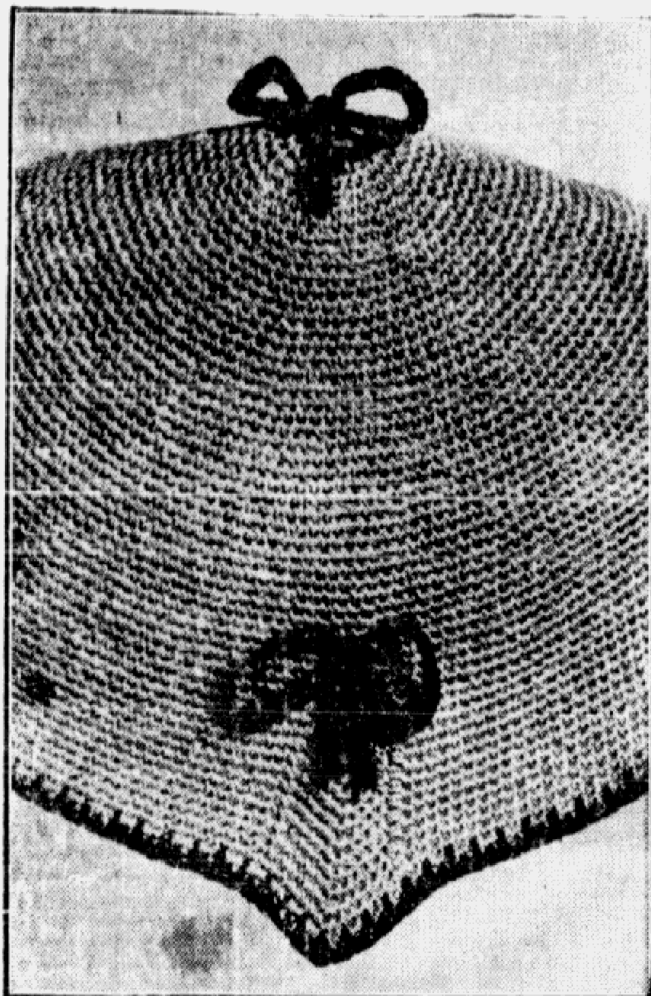
CORREIO PAULISTANO

SÃO PAULO — QUINTA-FEIRA, 19 DE JUNHO DE 1952

2.ª SECÇÃO:
8 PAGINAS

Elegancia no lar e na sociedade

Solidéu de crochet



Material necessario: Linha Mercer Crochet "Corrente" n.o 40 — 2 novelos de 29 grms. de uma cor escolhida. 1 novelo de 20 grms. de uma cor contrastante. 1 agulha de aço para crochê marca Milwards n.o 3 1/2. (Usar fio duplo na agulha).

Tensão: 12 carreiras — 2,5 cm.

Abreviações: tr — trancinha; mp — meio ponto; cd — ponto crochê duplo; p — ponto.

Usando a cor escolhida, começar com 6 tr, unir com um mp para formar um circulo.

1.a carreira: No anel, fazer 8 cd.

2.a carreira: 2 cd em cada cd.

3.a carreira: x 1 cd no seguinte cd. 2 cd no seguinte cd: repetir do x até o fim da carreira. Continuar a fazer 1 cd em cada cd, aumentando o suficiente para conservar o trabalho ligeiramente curvado, até o solideu medir 13 cm em diametro.

Carreira seguinte: Fazer 3 cd no seguinte cd. 1 cd em cada dos 31 cd seguintes, 3 cd no seguinte cd, 1 cd em cada dos seguintes 31 cd, 3 cd no seguinte cd, 1 cd em cada dos cd restantes.

Carreira seguinte: 1 cd em cada cd, fazendo 3 cd no cd central nas três pontas. Repetir esta carreira 3 vezes mais.

Carreira seguinte: 1 cd em cada cd, x 3 cd no centro dos 3 cd, 1 cd em cada dos 4 cd seguintes, diminuir um p, (para diminuir — inserir a agulha no seguinte cd e puxar uma laçada, inserir a agulha no seguinte cd e puxar uma laçada, linha por cima e puxar através de todas as laçadas na agulha), 1 cd em cada dos 29 cd seguintes, diminuir um p. 1 cd em cada dos 4 cd seguintes; repetir do x mais uma vez. 3 cd no centro dos 3 cd seguintes, 1 cd em cada cd. Repetir a ultima carreira 7 vezes mais.

Carreira seguinte: 1 cd em cada cd fazendo 3 cd no cd central nas pontas. Repetir a ultima carreira 2 vezes mais. Arrematar.

Usando a cor contrastante, emendar o fio ao cd central da primeira ponta, 1 cd no mesmo lugar, x 1 cd no mesmo lugar do cd seguinte da carreira anterior (um cd comprido feito), 1 cd no seguinte cd: repetir do x até a ponta seguinte: nesta ponta, fazer 1 cd no mesmo lugar do cd central, 1 cd no cd central, 1 cd no mesmo lugar do cd central da carreira anterior, continuar a trabalhar até a ponta seguinte, fazer esta como antes, terminar a carreira e arrematar.

Laçinhos (fazer 4) — Usando a cor contrastante, começar com 21 tr. 1 cd no 2.o tr da agulha, 1 cd em cada dos 5 tr seguintes, 3 cd no seguinte tr, 1 cd em cada dos 6 tr seguintes, 3 cd no seguinte tr, 1 cd em cada dos 6 tr seguintes, 3 cd no seguinte tr, 1 cd em cada dos 6 tr seguintes. 1 mp no primeiro cd. Arrematar. Fazer outra parte igual à essa.

Haste — Começar com 28 tr. 1 cd no 2.o tr da agulha, 1 cd em cada tr. Arrematar.

Juntar as 2 partes do laço e prender a haste ao centro, deixando as extremidades soltas.

Colocar um lacinho no centro do solidéu, e um na base de cada ponta.



CLINICA DE CRIANÇAS

Com aparelho de inalações para asma, traqueobronquites, etc.

DR. RUY VAZ GOMIDE DO AMARAL

Da Fac. Medicina S. Paulo e do Hosp. Clinicas.

Av. Brig. Luiz Antonio, 878, 8.o andar. C. 81. 33-4866 — Das 2 às 4 horas.

Resid. — 31-4224.



NASCERAM ONTEM ISABELLE E INGRID, GEMEAS, FILHAS DE INGRID BERGMAN

ROMA, 18 (U. P.) — Ingrid Bergman deu à luz esta tarde a duas crianças do sexo feminino, no Hospital Internacional de Roma. A primeira criança nasceu às 18 horas e 30 minutos e a segunda meia hora depois, pesando respectivamente 3,274 e 3,771 quilogramos.

Os medicos informaram que a mãe e os recem-nascidos estão em excelentes condições de saude.

O esposo de Ingrid, o diretor cinematografico Roberto Rosselini, havia estado esperando nervoso mais de duas horas, quando chegaram as enfermeiras para lhe dar a grata noticia. Pouco depois, Rosselini subiu apressadamente ao quarto andar do Hospital, onde se localiza o berçario, e através da separação de vidro, contemplou suas duas filhas.

O parto foi normal e o medico de Ingrid Bergman, doutor Piero Muto, anunciou que "a senhora Rosselini se encontra em excelente estado. As crianças são perfeitamente sãs. Todos estão muito bem".

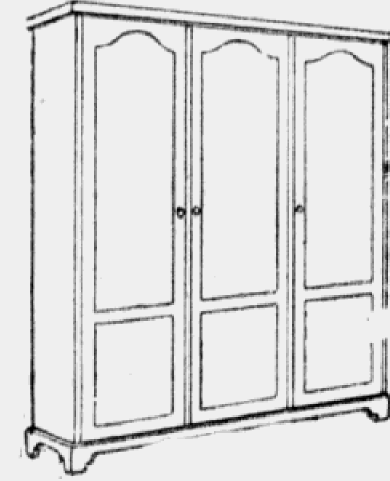
Soube-se que a criança nascida em primeiro lugar terá o nome de Isabelle e a segunda com o nome da mãe, Ingrid. Quando Rosselini desceu do berçario, suando por todos os poros, pois hoje foi um dos dias mais quentes do ano, disse com entusiasmo: "Eu vi as crianças. São formosas. Disseram-me que eram belas e são mesmo!"

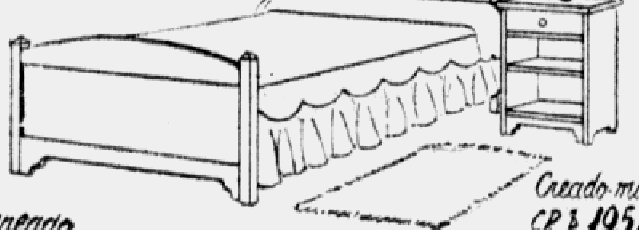
O dr. Muto Nardone, que foi chamado com urgencia ao moderno Hospital Internacional, quando se comprovou que Ingrid já ia dar à luz, declarou: "O parto foi normal, sem complicações. A unica coisa que nos molestou foi o calor. Que tempo!"

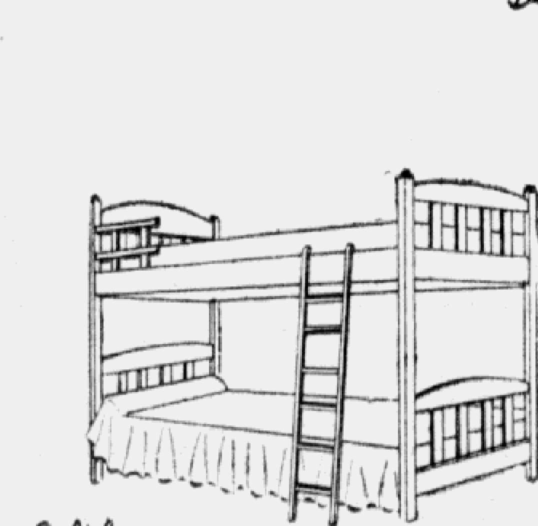
Ingrid tem um filho de 2 anos e 3 meses, com o nome de Renato Roberto Giuseppe Rosselini. Do seu primeiro esposo, o dr. Peter Lindstron, tem Ingrid uma filha de 14 anos, chamada Pia, que vive com seu pai na California.

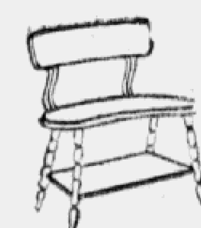














ESPECIAL PARA A MULHER

UMA BOA DONA DE CASA E OS PROBLEMAS DA LAVAGEM DE ROUPA

GRACIELA ELIZALDE

Quando surge qualquer contratempo em nossa casa, temos sempre a tendencia de culpar os aparelhos que empregamos. Se a roupa lavada, por exemplo se apresenta com um mau aspecto, imediatamente culpamos a maquina de lavar roupa. Na realidade, porem, na maioria absoluta das vezes, a culpa cabe à pessoa que maneja a maquina e que negligenciou na execução de algum aspecto do funcionamento da mesma.

A eficiencia de uma maquina de lavar roupa depende, de fato, da maneira com que a roupa é tratada antes de ser posta na maquina, do cuidado que se deve ter em não se colocar uma quantidade excessiva de roupa e da atenção devida às condições da agua e detergentes.

O Instituto de Economia Domestica da General Electric oferece as seguintes sugestões às donas de casa que se vejam em dificuldades com suas maquinas de lavar roupa:

1 — Antes de colocarem a roupa na maquina, procurem as partes que estejam excessivamente sujas — como, por exemplo, os punhos e colarinhos das camisas e joelhos e fundilhos das calças de crianças — que devem ser metidas em agua quente (com um pouco de sabão branco) e esfregadas, ligeiramente, com uma escova. Os lenços sujos devem ser colocados numa vasilha de barro e cobertos com agua fria à qual se tenha ajuntado uma terça parte de xicara de sabão duas colheres de chá de anil. A vasilha, em seguida, deve ser posta no fogo, até que a agua entre em abulição. Depois, os lenços devem ser enxaguados com agua quente e colocados na maquina.

2 — Não coloque roupa demais na maquina de lavar. Um total de 8 a 9 libras (de 4 a 4,5 quilos, mais ou menos) de roupa variadas, inclusive duas peças grandes, no maximo, (como lençois, por exemplo) constitui a carga normal para uma maquina de lavar roupa que emprega 17 galões de agua. E' aconselhavel examinar o funcionamento da maquina. Se as roupas aparecem e desaparecem, frequentemente, pode-se ter certeza de que a maquina não está sobrecarregada.

3 — Se a agua empregada para a lavagem é salobra, deve-se ajuntar uma certa quantidade de agua mais pura ou colocar mais sabão do que a quantidade geralmente usada, a fim de que o sal contido na agua não forme uma espuma que dá à roupa uma cor cinzenta. O detergente empregado deve ser soluvel na agua em todas as temperaturas usadas na maquina de lavar: jamais deve formar uma espuma flutuante.

Bastará que as donas de casa sigam estes simples conselhos para que desapareçam todos os seus problemas sobre lavagem de roupa.

EM JERSEY MESCLA DE LÃ



Vestido em jersey mescla, de lã, com original saia, cortada em petalas na altura dos quadris. E' uma criação de Nettie Rosenstein. — (T. World)

Curso de Higiene Sexual

Amanhã, em prosseguimento ao Curso de Higiene Sexual patrocinado pelo SESI, a professora Virginia Bicudo discorrerá no auditorio "Roberto Simonsen" sobre "A evolução Sexual do Adulto".

SAIBA ESCOLHER DOCES

Não compre:
doces mal acondicionados
doces expostos às moscas; aos germes, ao pó etc.
doces fortemente coloridos;
doces sem procedencia indicada;
doces sem registro no S. P. A. P. gravado em seu rótulo.
Evite doces de cremes expostos, principalmente em época de verão.

Serviço de Policiamento da Alimentação Publica da Secretaria da Saude e da Assistência Social

NOTAS DE ARTE

ASSOCIAÇÃO PAULISTA DE BELAS ARTES — A Associação Paulista de Belas Artes mantem cursos de arte, para principiantes, nos periodos da manhã, à tarde e à noite. Estão abertas as inscrições para os cursos de Desenho, Pintura, Desenho de Propaganda e Pintura em Ceramica.

Informações, à rua Quintino Bocaiuva, 176, 5.o andar, sala 509, tel. 32-5701, de 13 às 18 horas.

EXPOSIÇÃO PERMANENTE — Acha-se instalada na Galeria Prestes Maia, pavimento térreo, uma exposição permanente de trabalhos dos socios da associação.

CONFERENCIAS

CICLO DO BARROCO BRASILEIRO — De acordo com o convênio firmado entre a Prefeitura de São Paulo e o Clube dos Artistas e Amigos da Arte, terão inicio no dia 20 do corrente as 21 horas, à rua Bento Freitas 306, as palestras sobre o Barroco Brasileiro. Nesse dia falará o sr. Sergio Buarque de Holanda sobre o assunto. Nos dia 25, 30 de junho e 7 de junho, o sr. Lourival Gomes Machado discorrerá sobre o mesmo tema.

"EXPERIENCIAS COM CORES" — Realiza-se hoje, às 20.45 horas, na sede do Foto-Cine-Clube Bandeirante, à rua Avanhandava, 316, uma conferencia pelo dr. Edmundo Vasconcelos, que dissertará sobre o tema: "Experiencias em côres".

"ASSIM FALOU ZARATHUSTRA" — Por ocasião da primeira audição em São Paulo, do poema sinfonico "Assim falou Zarathustra", de Ricardo Strauss pela Orquestra Sinfonica Brasileira, Gustav Stern realizará no dia 21 às 15 horas, na Escola Livre de Musica, à rua Sergipe, 271, uma palestra, comentando e ilustrando com gravações a importante partitura.

Corintians, São Paulo, Portuguesa e Palmeiras disputarão um quadrangular

MARCADA PARA O DIA 28 A PRIMEIRA PARTIDA DO INTERESSANTE TORNEIO — SERÃO REALIZADOS SOMENTE SEIS PRELIOS

Em carater definitivo, já estão assentados os dois primeiros jogos do torneio quadrangular, que vai ser disputado pelos clubes Palmeiras, Corintians, São Paulo e Portuguesa de Desportos.

O torneio será iniciado sabado, dia 28, jogando as equipes do Palmeiras e da Portuguesa de Desportos. No dia imediato, 29, jogarão São Paulo e Corintians.

Haverá apenas um turno, devendo a escala dos demais encontros ser confirmada talvez ainda hoje. Com um turno, sómente, serão disputados seis partidas, sem que haja direito de "mando", o que vale dizer que os socios de todos os clubes serão obrigados ao pagamento de ingresso.

COM QUALQUER TEMPO SERA' DISPUTADO HOJE O PRELIO PORTUGUESA DE DESPORTOS vs. VASCO

O MAU TEMPO REINANTE NA CAPITAL DA REPUBLICA IMPEDIU A REALIZAÇÃO DO SEGUNDO CHOQUE PELA DECISÃO DO TORNEIO RIO-SÃO PAULO NA NOITE DE ONTEM — ESCALAÇÃO OFICIAL DAS DUAS EQUIPES

As fortes chuvas que cairam ontem à tarde, no Rio, impediram a realização da segunda partida pela decisão do Torneio Rio-São Paulo, que, como se sabe, colocam frente à frente as equipes da Portuguesa de Desportos e do Vasco.

Sem duvida alguma, o adiamento do sensacional cotejo para a noite de hoje, com qualquer tempo, veio aumentar ainda mais o interesse pelo desfecho da partida que poderá ser decisivo em caso de empate, beneficiando os "lusos", que se acham em posição privilegiada em virtude da vitoria alcançada na primeira partida, efetuada domingo ultimo, no Pacaembu.

ESCALAÇÃO OFICIAL

As duas equipes já foram oficialmente escaladas. A Portuguesa de Desportos formará com o mesmo conjunto da primeira partida, ou seja: Muca; Nena e Noronha; Santos, Brandãozinho e Ceci; Julinho, Renato, Nininho, Pinga e Simão.

Gentil Cardoso tambem já indicou os seus pupilos que estarão em ação na noite de hoje. São os seguintes: Hernani; Beline e Wilson; Lola, Eli e Jorge: Friaça, Maneca, Edmur, Ipojucan e Ademir.

Mr. Sidney Jones, recentemente chegado ao Brasil, onde estreou domingo ultimo, apitando a primeira partida entre Vasco e Portuguesa de Desportos, apresentando um trabalho falho, voltará a dirigir o encontro de hoje, indicado que foi pela direção das duas agremiações interessadas.

RESENHA DOS FATOS ESPORTIVOS

SEVERO PARA A FRANÇA — Esperava-se que o Comercial cedesse o seu defensor Severo para a Portuguesa santista. Entretanto, para surpresa geral, à ultima hora, o alvi-rubro decidiu o contrario, preferindo vender o atestado liberatorio de Severo para um clube francês que se achava interessado pelo ex-defensor do Corintians. Portanto, Severo, dentro de poucos dias, demandará ao Velho Mundo, enquanto a Portuguesa santista, magoada pela atitude do Comercial, protestará contra a falta de sinceridade dos elementos que formam na diretoria do clube da praça Clovis Bevilaqua.

GARANGO E JOEL NA PORTUGUESA SANTISTA — Preparando-se para a proxima temporada, a Portuguesa santista procura conseguir novos valores para a sua equipe de profissionais. Mais dois reforços foram contratados ultimamente. Trata-se de Garango, que militava no Atletico Mineiro e Joel, do Bangú. Sem duvida alguma, Joel e Garango estão em condições de prestar relevantes serviços à "briosa", pois, de fato, possuem boas qualidades tecnicas.

HOMERO NÃO ESTA' A' VENDA — Varias vezes o nome de Homero foi colocado em evidencia. Diante da disponibilidade a que está sujeito no Corintians, inumeros clubes demonstraram interesse em comprar o seu "passe", afirmando-se mesmo de que o Vasco estaria disposto a gastar meio milhão de cruzeiros com a sua transferencia. Entretanto, falando à reportagem, o presidente do campeão paulista, Alfredo Trindade, afirmou que Homero não está à venda. Não há, portanto, preço para a sua transferencia.

O IPIRANGA EM SOROCABA — Campanha das mais brilhantes está realizando o Ipiranga em embates amistosos, que se mantem invicto há varios meses, embora disputasse inumeros prélios com equipes categorizadas, inclusive contra o Santos e o São Paulo. Por esse motivo, existe grande interesse pela exibição do alvi-negro em campos do "hinterland". Domingo, mais uma vez o Ipiranga defenderá sua invencibilidade em dificil cotejo a ser travado na cidade de Sorocaba, contra o Fortaleza, que, inegavelmente, possui um dos melhores quadros de futebol da região.

III Premio Automobilistico "Cronica Esportiva Bandeirante"

Provas para carros de turismo, esporte, mecanica nacional e de corrida — O certame será disputado no autodromo de Interlagos — Varias

A exemplo dos anos anteriores, será levada a efeito na atual temporada do esporte do volante a realização do III Premio Automobilistico "Cronica Esportiva Bandeirante".

O certame será disputado no mês vindouro, provavelmente no dia 20, no autodromo de Interlagos, constando da competição provas para carros de turismo, esporte, mecanica nacional e de corrida.

As provas constantes do programa contarão com o concurso dos mais destacados pilotos paulistas, entre os quais figuram Luciano Falzone, João Ribeiro, Teco, Mario Sinatoli, Claudio Daniel Rodrigues, Francisco Azevedo, Godofredo Viana Filho, Ico Ferreira, Pascoalino Buonacorsa e Ciro Caires, elementos de projeção nas categorias de turismo e esporte.

Aos abnegados militantes na mecanica nacional será dada a oportunidade deles demonstrarem suas habilidades no preparo dos carros adaptados e as suas pericias no volante, notadamente Luciano Bonini, Rafael Gargiulo, Luiz Valente, Arlindo Aguiar, os irmãos José e Amadeu Alonso, Amaral Junior (Bauru), José Guedini e João Santo Mauro (Jaburu), nos quais tudo têm feito pelo progresso da mecanica nacional.

Na categoria dos carros de corrida teremos em ação os eximios pilotos Francisco Marques, Francisco Credentino, Godofredo Viana Filho e Antonio Parra, nomes bastante conhecidos em nossas pistas.

Como se vê, a classe e valor dos competidores são garantias de que a disputa do III Premio Automobilistico "Cronica Esportiva Bandeirante" está destinada revestir-se de grande brilho, obtendo integral exito.

PREMIOS

Aos principais classificados em todas as provas, serão conferidos valiosos premios, consistentes em taças, trofeus e medalhas.

Luciano Bonini, figura de destaque da mecanica nacional

BOLA AO CESTO NA ESPANHA

MADRID, 18 (U. P.) — Em Valladolid foi realizado o segundo jogo de bola ao cesto entre o Union, de Valparaiso, e a seleção regional de Valladolid. Os chilenos ganhavam por 12 a 6 quando foi suspenso o encontro, ao fim do primeiro tempo, por efeito da chuva intensa que prejudicava a segurança dos jogadores.

Fangio continua hospitalizado

MONZA, 18 (A. F. P.) — Juan Manuel Fangio foi incomodado pelo calor intenso que reina, desde alguns dias, em toda a peninsula. Passou uma noite desagradavel, principalmente porque é obrigado a permanecer em imobilidade absoluta. Seu estado de saude continua, entretanto, a melhorar continuamente.

Destacados motociclistas bandeirantes competirão domingo no autodromo de Interlagos

Estarão em disputa as provas finais do torneio de micro-motociclismo e as de inicio do campeonato paulista — Uma senhorita entre os concorrentes — As provas — Premios

Angelo Pogetti, um dos fortes concorrentes na categoria de 350 c.c.

Os apreciadores do esporte do guidão terão domingo à tarde, no autodromo de Interlagos, a oportunidade de presenciar duas sugestivas competições promovidas pelo Centauro Moto Clube e patrocinadas pela Federação Paulista de Motociclismo.

Estarão em disputa as provas finais do I Torneio de Micro-Motociclismo e as de inicio do Campeonato Paulista de Velocidade.

O interesse e entusiasmo reinante nos circulos esportivos pelo certame são motivos para prever-se que numerosos afeiçoados do arrojado esporte estarão a postos para aquilatar a pericia e denodo dos participantes.

A expectativa pelo desfecho da competição das motocicletas mirins é das maiores, de vez que varios concorrentes decidirão as principais colocações do atraente torneio.

Separados por pequenas diferenças de pontos e dada as probabilidades de conquistarem as vitorias, estão credenciados aos triunfos Lino Valente, Daniel Zuffo, Antonio Teixeira, David Gonçalves de Oliveira, Luiz Latorre e Osvaldo Diniz.

Não menor é a animação para a prova destinada aos estreantes que conta com numerosos inscritos.

Entre os debutantes, destacam-se Paolo Uccello, Gilvan Pereira Guedes, Louris Hamilton, Antonio Duran, Mario Duarte, Valdemar Scarfini e a senhorita Terezinha Palesi, com predicados para formarem uma nova geração de "ases".

Nesta temporada, a nota de sensação é dada pela senhorita Terezinha Palesi, unica concorrente feminina em competições motociclisticas, esporte que requer dos seus praticantes grande dose de coragem, sangue-frio e dextreza.

O fato é digno de menção, pois é um acontecimento inedito em nossas pistas ver-se uma representante do sexo fraco nas lides do arrojado esporte do guidão.

Na prova destinada aos veteranos está inscrita a nata dos corredores bandeirantes, incluindo-se entre eles Caio Marcondes Ferreira, Edgard Soares, Angelo Pagotti, Luiz Bezzi, Osvaldo Diniz, Franco Bezzi Neto, Luiz Latorre, Arnaldo Razante, Darwin Pires, Pedro Latorre, José Moré, Valdomiro Pieski, Jean Van Veen, Mauro Tomazini e Arnaldo Ferro, todos com credenciais para proporcionarem uma corrida repleta de atrativos.

AS PROVAS

As provas constantes do programa são as seguintes:

1.a prova — Categoria estreantes — 98 c.c. — 2 voltas — 16 quilometros.

2.a prova — Categoria estreantes — 125 c.c. — 3 voltas — 24 quilometros.

3.a prova — Categoria veteranos — 125 c.c. — 4 voltas — 32 quilometros.

4.a prova — Categorias 250 c.c. — 6 voltas — 48 quilometros.

5.a prova — Categorias 350 e 500 c.c. — 10 voltas — 80 quilometros.

A competição, caso o mau tempo não impeça, terá inicio às 13 horas.

PREMIOS

Aos classificados até o 5.o lugar serão conferidas medalhas de prata e bronze.

Entre os premios ofertados aos vencedores do I Torneio de Micro-Motociclismo, destacam-se os oferecidos pelas firmas Dunlop, Daniel Zuppo, Mesbla S. A. e Pirelli.

NA PISTA DO S. PAULO O CERTAME ATLETICO FEMININO

Reina desusado interesse em torno deste sugestivo empreendimento — Ultimo contato das olimpicas com as pistas paulistanas — Bons indices tecnicos deverá oferecer o certame

Dada a melhoria verificada nas condições do tempo reinante em nossa capital, é bem possivel que a Federação Paulista de Atletismo venha a realizar na tarde de domingo o anunciado certame feminino, que vem constituindo um dos atrativos nos circulos do esporte-base paulista, porque irá oferecer demonstrações interessantes, onde naturalmente serão revelados novos valores para a nobilitante especialidade.

O cotejo que se desenvolverá na pista do São Paulo F. C., no Canindé, além das provas ordinarias do programa oficial, deverá apresentar ao publico apreciador do atletismo, as exibições das atletas convocadas para integrar a equipe olimpica brasileira, entre elas, Deise Jurdelina de Castro, que é detentora do recorde sul-americano dos 200 metros, e que ainda recentemente desmascarou a facciosidade dos juizes argentinos, ao superar nitidamente, por duas vezes, uma das maiores velocistas do continente, a consagrada atleta chilena Adriana Millard.

Dentro de um quadro com estas carateristicas, é de prever-se que um numero surpreendente de adeptos do esporte-base compareça ao estadio do tricolor, atraido pelas perspectivas que um confronto desta natureza oferece, ainda mais em se considerando que, paralelamente às exibições das mais categorizadas especialistas, terão uma demonstração dos resultados obtidos nestes ultimos tempos, através da campanha de renovação de valores que, a despeito dos imprevistos, vem correspondendo aos reclamos da especialidade.

O programa, pelas suas carateristicas, exigirá desdobrados esforços da parte dos dirigentes, pois que nada menos de dezoito provas serão efetuadas, compreendendo as competições destinadas às primeira e segunda divisões. E' verdade que os concursos desenvolver-se-ão simultaneamente, porém, o numero de participantes deverá ser elevado, levando-se em conta que os oito clubes inscritos levarão à pista do Canindé nada menos de 95 atletas, numero sobremodo expressivo, e que por si só traduz o mais amplo exito da campanha de renovação de valores.

Observamos, pelo programa, que a entidade maxima pretende realizar o revesamento 4x100 metros de uma só vez, ou seja, classificando os participantes por tempo. Seria mais justo que esta prova fosse realizada em dois turnos, um para cada divisão, o que definiria de maneira mais convincente o vencedor de cada categoria, e dessarte despertaria maior interesse não só entre os concorrentes, como tambem entre os apreciadores das exibições desta natureza.

O que não se pode negar é que a competição desta semana vem sendo aguardada com grande interesse nas esferas ligadas aos empreendimentos do esporte-base, porque a maioria acredita em revelações sensacionais em ambas as divisões, dado o excelente grau de preparo tecnico da maioria dos participantes.

CAMPEONATO DA LECI

RESULTADOS EQUILIBRADOS NA ULTIMA RODADA

DUREX E LABORTERAPICA EMPATARAM POR UM TENTO — VITORIA DO WOLFF SOBRE O ARMOUR — OUTRAS PARTIDAS EFETUADAS

Conforme fôra noticiado, a LECI fez realizar mais cinco jogos do campeonato da presente temporada, cujos resultados foram os seguintes:

SERIE BRANCA

Wolff F.C. (2) x Armour F.C. (1)

Boa a partida apresentada pelos conjuntos dos clubes acima. Os quadros em luta, tudo fizeram para a obtenção da vitoria, sendo esta conseguida pelo Wolff F. C. que conquistou 2 tentos contra 1 de seu valoroso adversario.

O quadro vencedor estava assim constituido: Elio; Canivel e Wilson; Durval, Eduardo e Rubens; Dirceu, Nelson, Graziani, Paulino e Bedotti.

Os pontos do Wolff F. C. foram marcados por Dirceu e Bedotti. Eduardo marcou para os vencidos.

Nos segundos quadros venceu, tambem, o Wolff F. C., por 4 x 1.

Ac. Durex (1) x E. L. Laborterapica (1)

Conforme o resultado indica, foi bastante equilibrada a partida entre os fortes quadros ponteiros da Serie Branca. Os contendores apresentaram-se em campo com o firme proposito de obter a vitoria. Entretanto, não conseguiram atingir esse objetivo, pois, a partida terminou com um justo empate.

Com esse resultado, cada clube perdeu um ponto, mantendo-se, porem, na liderança do campeonato, onde ainda não foram atingidos pela derrota.

O E. C. Laborterapica conquistou o seu tento por intermedio de Canto, estando a sua turma assim constituida: Nelson; Saraiva e Osvaldo; Piarulli, Ribeiro e Pozzi; Gonzalez, Ferraz, Canto, Enio e Realli.

O "onze" do Ac. Durex F. C. apresentou-se com Santos; Alberto e Rea; Tarcisio, Arlindo e Oliveira; Bento, Breno, Claudio, Ari e Mazzutti, sendo o seu ponto marcado por Mazzutti.

Na partida preliminar, a vitoria coube ao Ac. Durex F. C., por 2 a 1.

A. E. R. Recabo 1 x A. C. Swift (2)

O jogo acima foi bastante movimentado, cabendo ao A. C. Swift obter mais uma vitoria, mantendo-se, assim, firme no 2.o posto do presente campeonato, distanciado apenas um ponto dos primeiros colocados.

A A.E.R. Recabo foi adversario de valor, estando o seu quadro, aos poucos, voltando a ostentar a pujança de outros campeonatos.

O vencedor formou com o seguinte quadro: Antonio; Luiz e Silvio, Manuel, Jaime e Moacir; Artur, José, Armando, Elcio e Benedito, sendo os seus tentos feitos por Arthur e Elcio.

Domingos marcou o ponto da A.E.R. Recabo, cabendo a este clube vencer a partida preliminar, por 3 x 2.

Lonas Lapa F. C. 2 x E. C. Serrador (3)

Depois do jogo entre os segundos quadros, vencido pelo Lonas Lapa F. C., por 3 x 2, teve lugar a luta entre os conjuntos principais. O jogo foi bem disputado, oferecendo os quadros lances apreciaveis, levando, no final, a melhor o E. C. Serrador, que sobrepujou seu adversario pela contagem de 3 x 2.

O E.C. Serrador apresentou o seguinte quadro; Mario; Arnaldo e Pedro; Alvaro, Gabriel e Nadel; Aristeu, João, Diogo, Milton e Alfredo.

Os pontos do E. C. Serrador foram consignados por Aristeu, Diogo e Milton, cabendo a Jorge e Guanabara marcar para o Lonas Lapa F.C.

SERIE AZUL

C. A. Butantã (3) vs. Cot. G. Giorgi (3)

Perante regular assistencia, prelìaram os clubes acima. Os quadros empregaram-se a fundo para a conquista da vitoria, porem, só conseguiram um empate, que diz bem sobre a igualdade de forças apresentadas durante o embate.

Os pontos do C. A. Butantã foram feitos por Antonio (2) e Luiz (1), e os do Cot. G. Giorgi foram obtidos por Airton, Eduardo e Lourenço.

Os quadros estavam assim constituidos: C. A. Butantã — Alfredo; José e Ivam; Leonel, Nadir e Felicio; Marcos, Luiz, Valdemar, Antonio e João. Cot. G. Giorgi F. C.; Macithis; Fausto e Wilson; João, Arnaldo e Lourenço; Afonso, Airton, José, Eduardo e Claudio.

A tabela do campeonato paulista somente será elaborada após a decisão do "caso" Jabaquara

Entretanto, o certame não poderá terminar depois do dia 25 de janeiro — Previstos encontros noturnos durante a semana — Decisões da ultima reunião da F.P.F.

Com o presidente Roberto Gomes Pedrosa esteve reunida, mais uma vez, a comissão constituida para tomar providencias a proposito da situação criada em virtude do "caso" do Jabaquara.

A Comissão tomou varias deliberações, como passamos a resumir: 1) Impetrar mandado de segurança contra a decisão do C. N.D. favoravel ao clube santista; 2) expedir procuração em nome do sr. Sinesio Rocha, para cuidar do assunto; 3) Solicitar pareceres dos srs. Jorge Americano, Vicente Ráo e Temistocles Cavalcanti a respeito da materia; 4) Aguardar novo pronunciamento da Comissão Especial para deliberar sobre a conveniencia ou não de mover futuramente ação ordinaria contra a mesma decisão; 5) recomendar que a tabela do campeonato paulista de 1952 seja elaborada após o pronunciamento do poder judiciario no mandado de segurança a ser impetrado, com o esclarecimento de que o certame deverá encerrar-se até o dia 25 de janeiro, mesmo que se torne necessaria a realização de jogos noturnos às quartas ou às quintas-feiras, os quais serão realizados em Vila Belmiro, no Pacaembu e no campo da A. A. Ponte Preta; 6) recomendar fiquem isentos das taxas de administração — dez por cento — e do predio — dez por cento — os jogos que pretendem disputar proximamente São Paulo, Portuguesa de Desportos, Palmeiras e Corintians, taxas que, em partes iguais, serão destinadas a todos os clubes que, por decisão da assembléia da entidade, foram considerados integrantes da respectiva Primeira Divisão de profissionais.

A China desistiu de participar das Olimpiadas

HELSINQUI, 18 (A. F. P.) — Numa carta dirigida ao Comité de Organização Olimpico, o presidente do Comitê Internacional Olimpico, Siegfried Edstrom, deplora que, em virtude das circunstancias, nem a China Comunista, nem a China Nacionalista possam participar dos Jogos Olimpicos.

NOTAS CARIOCAS

RIO, 18. — O sr. Luiz Aranha esteve ontem na Camara Municipal, resolvendo com os vereadores uma formula conciliatoria para o caso do preço dos ingressos na segundo "Copa Rio".

Para não aumentar o preço das entradas, o Fluminense será indenizado na importancia correspondente às cadeiras cativas do Estadio Maracanã, em numero fixo de 6.200 por cada jogo, até o total de sete jogos.

Depois de assinada por todos os membros da comissão especial de vereadores que trata do assunto, a formula será convertida em lei. Sabe-se que total da indenização será de dois milhões e duzentos mil cruzeiros.

—— O Fluminense já está em contato com os participantes da "Copa Rio", assentando as providencias necessarias, inclusive as relacionadas com o embarque das delegações que virão ao Rio.

O sr. Mozart Di Giorgio, tesoureiro da C. B. D., que vai entender-se com o sr. Ottorino Barassi sobre a disputa do importante certame, viajou ontem para a Europa.

Entrementes, o Fluminense telegrafou ao Austria, confirmando a realização da disputa.

... no Rio, finalmente, o novo reforço para o America.

Trata-se e Leonidas, ex-integrante da seleção paranaense que disputou o ultimo campeonato brasileiro de futebol. Ainda amanhã, o novo craque participará do treino dos rubros, para o jogo contra o Vasco da Gama, adiado para o proximo dia 29.

—— O Vasco e a Portuguesa resolveram, de comum acordo, manter o juiz Sidney Jones e os "bandeirinhas" Mario Viana e Francisco Kohn Filho para o segundo jogo da "melhor de tres" entre os dois clubes, na disputa das finais o Torneio Rio-São Paulo.

—— Continuam os entendimentos entre a F. M. F. e a A. D. E. M., para a cessão do Estadio Municipal, mediante assinatura de um convenio. Os clubes esforçam-se para que o convenio seja assinado antes do inicio do campeonato carioca.

—— A noticia da transferencia do jogo entre o Vasco e a Portuguesa foi bem recebida entre os vascainos, que estão desejosos da reabilitação de seu clube frente ao "lusos". Entendem os torcedores do Vasco que os craques vascainos poderão produzir mais com um necessario descanso, pelo ...

NOTAS CAMPINEIRAS

EM PIRACICABA — Ruth, ex-integrante da seleção campineira de voleibol e que defendia o Cesario Mota, deverá jogar este ano pela seleção de Piracicaba.

* * *

BOX EM CAMPINAS — A Comissão Central de Esportes vem de tomar as primeiras providencias no sentido de levantar o box em nossa cidade. Desta vez, parece que vai mesmo. E já vai tarde!...

* * *

EM JULHO — No proximo mês, possivelmente, será realizado o II Torneio Acacio Lobo, de cestobol, reunindo diversas equipes locais. O certame em apreço é promovido pelo Mansão Esportiva Caiçara e Associação dos Cronistas Esportivos de Campinas.

* * *

CRONISTAS CAMPINEIROS VS. CRONISTAS DE BAURU' — Comemorando seu proximo aniversario de fundação, a entidade dos cronistas locais disputará uma partida contra os representantes da cronica esportiva de Baurú, no ultimo domingo do corrente mês

* * *

TUDO CALMO — Com exclusão de um ou outro passe, como o da aquisição de Villadoniga, pelo Guaraní, como tecnico, deixando Begliomini na orientação fisica dos profissionais, o ambiente nos tres grandes clubes campineiros anda calmo, sem novidades.

* * *

RETOMA SEU RUMO — Depois de muito procurar um presidente para a Liga Campineira de Basquetebol, os esportistas locais conseguiram seu intento, com a aquiescencia de Heitor Silva, ele- ...

BAUER CONDENA A VIOLENCIA DE BALTAZAR

PORTOUSE COM EXTRAORDINARIA DEDICAÇÃO CLUBISTICA O DEFENSOR DO S. PAULO — AMEAÇADO DE FICAR ALIJADO DOS GRAMADOS

Bauer agiu como um extraordinario profissional, portando-se com uma dedicação clubistica ainda inedita, entre nós, quando, em pleno campo, onde já estava tombado, procurou evitar que seus companheiros tomassem conhecimento das verdadeiras proporções de seu mal, a fim de que continuassem defendendo o São Paulo, nos minutos restantes, livres de uma impressão terrivel e dolorosa, que, certamente, afetaria a capacidade de ação de cada um.

Bauer portou-se e ainda está se portando como uma verdadeira fortaleza. Não se ...

Serenidade, sem prejuizo da franqueza. Falando a respeito do lance que o alijou da luta e que poderá alijá-lo de nossos gramados, durante não pouco tempo. Bauer foi claro no sentido de reconhecer que Baltazar, a seu ver, não objetivou nem quis o resultado a que deu causa. Não acredita que o extrema esquerda do Botafogo fosse capaz de lhe desejar tal sorte. Mas, fazendo esta ressalva, Bauer não deixa de reconhecer que tudo aconteceu apenas porque Baltazar estava se dedicando a entradas desleais e que, no lance fatidico, voltou a agir com deslealdade.

Quis dar apenas uma entrada violenta e acabou por mandar Bauer para um hospital, sofrendo um dos mais graves acidentes já verificados em nossos campos de fu- ...

5 POR DIA...

1 — No Campeonato Nacional de Futebol, uma unica vez os cariocas derrotaram os paulistas em S. Paulo: foi em 1938. E foi pela contagem de 3 a 1. E, no Rio, os paulistas já derrotaram os cariocas — campeonato brasileiro — até por 4 a 0. Foi em 1923.

2 — Pacientes investigadores afirmam que na Grecia Antiga tambem eram assinaladas as marcas ou recordes de seus atletas. E que os juizes de campo, em Olimpia, tomavam os tempos, das corridas, valendo-se de pequenas clepsidras e relogios de agua. E que as marcas mais destacadas obtidas como os lançamentos eram inscritas no estadio, com pedras brancas. Isto pode ser verdade, mas o que é fato é que tanto os grandes como os pequenos escritores antigos que, extensamente abordaram os temas desportivos, não dizem uma unica palavra sobre marcas ou recordes.

3 — Nos primitivos tempos de box, nos EE. UU., as mulheres não podiam assistir a nenhuma competição. Nem mesmo entre amadores. Porque o pugilismo era considerado "espetaculo improprio para senhoras".

4 — O primeiro campeonato mundial de ciclismo de resistencia, e de corrida sobre estrada, categoria profissional, efetuou-se em 1927. Foi em 184 quilometros, em Adenan. Triunfou o já famoso ciclista italiano A. Binda. Nos anos seguintes, 28 e 29, em Budapest e Zurick, em 190 e 200 quilometros, respectivamente, o vencedor foi o belga G. Rousse.

5 — Em 22-2-1931, um selecionado varzeano de futebol derrotou, nesta capital, uma turma carioca, com o nome de selecionado suburbano, por 6 a 0. Em 1.o-3-31, na luta-revide, no Rio, houve empate: 4 a 4.

— L. S.

Em cada copo de alcool há lagrimas de mães, esposas e filhos

A. A.

"Associação Antialcoolica"

Quer deixar de beber?

Procure-nos.

CURAMOS E NÃO COBRAMOS

Rua Senador Feijó, 181 — 2.o and. — Caixa 2343.

São Paulo — Brasil

Ás sextas-feiras das 20 às 21 horas.

Dr. Lineu Alvim Coelho

ADVOCACIA CIVIL E COMERCIAL

Consultas com hora marcad

Praça Clovis Bevilacqua, 58 4.o andar, telefone 32-7987 e 33-3707 — S. Paulo

Os "4 anos" Holl, Portenha e Gasconha maiores atenções estão merecendo no "Carlos Garcia"

VALORES DESCOLORIDOS DAS DIVERSAS GERAÇÕES EM CONFRONTO NA SEMICLASSICA PROVA — MONTARIAS PROVAVEIS PARA AS CARREIRAS DA SABATINA E DA DOMINGUEIRA — NA GAVEA O PREMIO "JOCKEY CLUB DE SÃO PAULO"

A prova de maior importancia da semana turfista é a denominada "Carlos Garcia" em 1.500 metros, penultimo pareo da domingueira paulista. A carreira em referencia, que forma dentre as chamadas de animação, é aberta a nacionais de três e mais anos e reuniu, assim, representantes das diversas gerações — Esbirro e Aboé, da turma de três anos, Safira Ceylão, Jaspe Real, Holl, Mabssut, Portenha, Corine e Gasconha, da safra de 4 anos, Bitter, de cinco anos, Ampero, da turma de 6 anos e, finalmente, Inquieto e Cancionero, com 7 anos. Vale, assim, a carreira como uma comparação de valores de todas as gerações em atividade, exceção feita, naturalmente, da de dois anos. Mas não promete muito, já que os concorrentes não valem grande coisa. São figuras descoloridas de suas gerações e a comparação perde, assim, o sabor natural da razão de ser. Em que pese esse fato, a disputa pode agradar. São naturalmente grandes as doses de dificuldades para a escolha do mais provavel ganhador, dada a diversidade aparente de forças e ao equilibrio de possibilidades que se procurou com a distribuição dos quilos. Os "catedraticos", quase sempre bem informados das possibilidades, não se animaram ainda a destacar o seu favorito. Nota-se, entretanto, uma ligeira preferencia pelo trio formado por Portenha, Gasconha e Holl.

O programa da sabatina tem na eliminatoria de potros de dois anos outro numero de valor. Em 1.000 metros, a que caiu a distancia, e na grama agora, veremos, em luta, Fighting Son, Aço e Bafard Prince, como conhecidos, e Buby, Helenus, Impulsivo, Aratujo e Fedro, como estreantes.

A sabatina tem como melhor atrativo o "handicap", dos animais estrangeiros, em 1.300 metros e 35 mil cruzeiros, com as inscrições de Ferino, Framboesa, Ricurita, Mountjoy Lodge, Radiant Araby e Farolera.

A prova, aparentemente, está mais uma vez á mercê de Ferino e Framboesa, que foram os primeiros colocados, na ultima sabatina, e de mais Ricurita, que aqui está muito bem colocada.

A eliminatoria de potrancas de dois anos, em 1.000 metros, reuniu um campo numeroso — Dardalla, Magia Princess, Frida, Dolly, Ery, Loana, Emy, Fornarina, Herbelet, Orquidea, Jacitara, Frenesi, Altana e Dacelite.

Numeroso o campo do premio "Carlos Garcia"

MONTARIAS PROVAVEIS PARA AS OITO CARREIRAS DA DOMINGUEIRA

São as seguintes as montarias já combinadas para as diversas prova da domingueira paulista:

1.o Pareo — A's 13 horas — Cr$ 10.000,00 — 1.500 metros. Ks.
1 Alicator, G. Greme Jr. 55
2 Biricchino, A. Cataldi 55
(3 Kon-Tiky, P. Vaz 55
3)
(4 Urante, L. Osorio 53
(5 Nizan, C. Moreno 55
4)
(6 Nijinski, F. Sobreiro 55

2.o Pareo — A's 13,30 horas — Cr$ 50.000,00 — 1.000 metros. Ks.
(1 F. Son, L. Gonzalez 55
1)
(2 Buby, E. Vieira 55
(3 Aço, A. Cordeiro 55
2)
(4 Helenus, W. Mazaila 55
(5 Impulsivo, N. Pereira 55
3)
(6 Aratujo, R. Zamudio 55
(7 B. Prince, L. Osorio 55
4)
(8 Fedro, C. Moreno 55

3.o Pareo — A's 14,00 horas — Cr$ 30.000,00 — 1.500 metros Ks.
(1 Rossini, P. Vaz 58
(2 Radiva, J. P. Sousa 56
(3 Jaguaré, M. Cataldi 58
(4 Charão, D. Garcia 58
2)(5 Lazulita, S. Ferreira 56
(6 Boa Bola, G. Mazolli 48
(7 Brejo, M. Signoretti 58
(8 Balila, C. Moreno 52
3)
(9 Giovana, A. Cunha 52
(10 Araly, L. B. Gonçalves 52
(11 Florida, M. Fernandes 48
(12 Luzo, F. Sobreiro 58
4)
(13 A. Neto, O. A. Andrade 54
(14 Babett, R. Olguin 48

4.o Pareo — A's 14,30 horas — Cr$ 40.000,00 — 1.400 metros. Ks.
1 Humoresque, Pacheco 53
2 Gazoza, C. Moreno 53
(3 Eranio, C. Bini 55
3)
(4 Germinal, N. Pereira 51
(5 Nylou, L. B. Gonçalves 55
4)
(6 Escamp, S. Ferreira 55

5.o Pareo — A's 15,05 horas — Cr$ 40.000,00 — 1.000 metros. Ks.
1 Harmonia, N. Pereira 55
(2 F. Brisck, C. Moreno 55
2)
(3 Crusanda, L. Osorio 55
(4 Naiade, L. B. Gonçalves 55
3)
(5 Artimanha, D. Garcia 55
(6 Nani, L. Gonzalez 55
4)
(7 Alsacia, E. Vieira 55

6.o Pareo — A's 15,40 horas — Cr$ 35.000,00 — 1.500 metros. Ks.
(1 Klesal, R. Olguin 50
1)
(" D. Navarro, C. Moreno 52
(2 S. Junior, D. Garcia 54
2)
(3 Laffite, L. Gonzalez 58
(4 Pinkerton, P. Vaz 54
3)
(5 Bill Kid, A. Nery 56
(6 Boticcelli, S. Ferreira 54
4)(7 Crioula, R. Zamudio 56
(8 Diapson, A. Cataldi 54

7.o Pareo — "Carlos Garcia" — A's 16,30 horas — Cr$ 70.000,00 — 1.500 metros. Ks.
(1 S. Ceylão, L. Gonzalez 55
1)(" J. Real, N. Pereira 57
(2 Cancioneiro, O. Reichel 58
(3 Holl, D. Garcia 57
2)(4 Mabssut, S. Ferreira 57
(5 Inquieto, H. Molina 54
(6 Portenha, J. P. Sousa 54
3)(7 Corine, R. Pacheco 54
(8 Esbirro, R. Zamudio 58
(9 Aboé, P. Vaz 58
(10 Ampero, C. Moreno 55
4)
(11 Bitter, C. Bini 58
(12 Gasconha, B. Gonçalves 56

8.o Pareo — A's 17,00 horas — Cr$ 40.000,00 — 1.300 metros. Ks.
(1 Utilissima, P. Vaz 53
1)(2 Haifa, C. Taborda 53
(3 Eber Shah, D. Garcia 55
(4 Guapinha, E. Vieira 53
2)(5 Estuario, C. Bini 55
(6 S. Princess, A. Nery 53
(7 Nafé, M. Signoretti 55
(8 Pitoresco, V. Andrade 55
3)
(9 Gendarme, J. P. Sousa 55
(10 Belgiorno, L. Osorio 55
(11 Amarante, C. Moreno 55
(12 Tournapull, Greme Jr. 55
4)
(13 Congresso, L. Gonçalves 55
(14 Charifa, R. Olguin 53

FRAMBOESA PODE SE DESFORRAR DE FERINO

Pilotos combinados para as sete provas da sabatina

Ficaram combinadas ontem as seguintes montarias para as diversas provas integrantes do programa da sabatina, em Cidade Jardim:

1.o Pareo — A's 14,00 horas — Cr$ 35.000,00 — 1.400 metros. Ks.
1 Balistica, C. Aurungo 54
2 Dugongo, C. Taborda 56
(3 Ariri, C. Napoli 56
3)
(4 Brancaflor, Pereira 54
(5 Malaia, L. A. Pinheiro 54
4)
(6 Deriabar, D. Azeredo 54

2.o Pareo — A's 14,30 horas — Cr$ 35.000,00 — 1.300 metros. Ks.
1 Ferino, L. Gonzalez 58
2 Framboesa, R. Olguin 48
(3 Ricurita, P. Vaz 52
3)
(4 M. Lodge, R. Correa 48
(5 R. Araby, O. Fernandes 48
4)
(6 Farolera, M. Cataldi 48

3.o Pareo — A's 15,00 horas — Cr$ 30.000,00 — 1.300 metros. Ks.
(1 Invencivel, L. Gonzalez 56
1)
(2 Holyday, C. Taborda 56
(3 Cambiu, J. Alves 52
2)
(4 Fire Star, C. Bini 58
(5 Rossela, R. Corrêa 50
3)
(6 Delicado, C. Moreno 54
(7 Acafim, D. Garcia 58
4)
(8 Ropona, S. Ferreira 52

4.o Pareo — A's 15,30 horas — Cr$ 30.000,00 — 1.400 metros. Ks.
(1 Confetti, N. Pereira 52
1)
(2 Brunei, P. Vaz 56
(3 G. Girl, C. Moreno 50
2)
(4 Lagrange, L. Urbina 58
(5 Majdube, L. Gonçalves 52
3)
(6 Impacto, S. Ferreira 52
(7 Cimaron, D. Garcia 54
4)
(8 S. Sul, O. Fernandes 52

5.o Pareo — A's 16,00 horas — Cr$ 35.000,00 — 1.600 metros. Ks.
(1 Pirilampo, D. Garcia 56
1)
(2 Cadilan, M. Signoretti 56
(3 Caipirinha, L. Gonzalez 54
2)
(4 Ridendo, P. Vaz 56
(5 Divana, J. Alves 54
3)
(6 Mangabeira, J. Sousa 54
(7 Miss You, C. Moreno 54
4)
(8 Detector, J. Paino 56

6.o Pareo — A's 16,30 horas — Cr$ 50.000,00 — 1.000 metros. Ks.
(1 Dardalla, S. Ferreira 55
1)(2 M. Princess, A. Nery 55
(3 Frida, C. Moreno 55
(4 Dolly, D. Garcia 55
2)(5 Ery, R. Olguin 55
(6 Loana, A. Cunha 55
(7 Emy, L. Gonzalez 55
(8 Fornarina, J. Alves 55
3)
(9 Herbelet, R. Zamudio 55
(10 Orquidea, J. P. Sousa 55
(11 Jacitara, G. Greme Jr. 55
(12 Frenesi, A. Cataldi 55
4)
(13 Altana, O. Reichel 55
(14 Dacelite, L. Osorio 55

7.o Pareo — A's 17,00 horas — Cr$ 25.000,00 — 1.300 metros. Ks.
(1 Bageense, A. Nery 50
1)
(2 C. Eugenio, H. Molina 56
(3 Esquilo, R. Olguin 52
2)(4 Panicula, C. Moreno 52
(5 Sunny, L. Osorio 58
(6 Abanero, M. Signoretti 58
3)(7 Guelfo, T. O. Silva 56
(8 Morceguito, Fernandes 56
(9 Darik, S. Ferreira 54
4)(10 Parceiro, L. Gonçalves 52
(" Mefistofeles, Zamudio 52

O 1.o pareo é reservado a aprendizes.

O 6.o pareo será corrido na grama; os demais na areia.

TURF DAQUI E DE FÓRA

Segundo noticiam os jornais cariocas de ontem, acabam os irmãos Seabra de arrendar o garanhão italiano Orcenigo, que já se acha a caminho do Brasil, devendo ingressar no Haras Guanabara imeditamente para ali prestar os seus serviços na temporada de cobertura deste ano.

Orcenigo é apontado por um grande numero de tecnicos, no assunto de reproducão, como um dos maiores atualmente em atividade no mundo, sendo desta maneira uma aquisição de grande significado para a criação nacional.

☆

No Haras "Expedictus" acabam de desaparecer as reprodutoras Zaga e Yaya que, depois de excelentes atuações nas pistas, tinham ingressado na reprodução.

☆

Acabam de ser registrados no Stud Book Brasileiro os seguintes novos haras:

SAUDADE — Em Sorocaba, propriedade do sr. Juvenal de Campos Filho.

S. CARLOS — Em São Carlos, São Paulo, propriedade do sr. Douvidor Cunha.

PEDRA D'AGUA — Em Campos, Estado do Rio, propriedade do sr. Artur Araujo Cardoso.

AGUAS BELAS — Em Viana, Rio Grande do Sul, propriedade do sr. Fernando A. do Amaral Ribeiro.

☆

Encerram-se dia 22 do corrente domingo, as inscrições para as corridas inaugurais do hipodromo de Londrina, podendo os proprietarios paulistas interessados apresentar as suas inscrições na redação de Turf e Elegancia, até às 16 horas de sabado.

Fará parte do programa inaugural o G. P. "Cidade de Londrina", em 2.200 metros e com 100 mil cruzeiros de dotação, aberto a animais nacionais e estrangeiros de três e mais anos de idade.

☆

Não haverá corridas hoje, no Bonfim, completando-se, assim, a segunda semana de "ferias forçadas" do turf campineiro.

As chuvas, que cairam sem cessar nestes ultimos dias, dificultaram as obras de remodelação da pista, que ali estão se realizando.

☆

Segundo os jornais cariocas, eram ali esperados, ontem, procedentes de Buenos Aires, os animais Solono e Impressiva, adquiridos pelos srs. Jorge Jabour e A. J. Peixoto de Castro, respectivamente, para as grandes provas da temporada classica.

Solono está, como se sabe, anotado no Grande Premio "Brasil" e nas outras três grandes carreiras da chamada temporada internacional.

☆

Noticias telegraficas procedentes de Londres dam-nos conta de que a rainha Elizabeth, terminado o luto, assistiu anteontem, ao primeiro dia da temporada de Ascot. Foi aclamada longamente quando chegou de carruagem, em companhia do duque de Edimburgo. O Aga Khan, rompendo a tradição, não assistiu ao primeiro dia das corridas, mas a Begum, vinda especialmente de Cannes, anunciou que o marido estava muito melhor e chegaria à Inglaterra em fins de julho, para a "Goodwood Cup".

ESTREANTES GAVEANOS

Apenas cinco novos nos programas

RIO, 18 ("Correio") — Anotados nos programas das carreiras da semana, na Gavea, vão ser apresentados, pela primeira vez, os seguintes animais:

MONTE ALEGRE — Masculino, castanho, seis anos, R. Grande do Sul, Brunorb em Deana Durbin, criação da sra. M. Lourdes Flores da Cunha e propriedade do sr. Estevam Pereira Filho. Tratador — E. P. Filho.

DEVASSO — Masculino, castanho, quatro anos, São Paulo, Shah Rock em Duvidosa, criação do Haras Itatinga e propriedade do sr. Antonio Assunção. Tratador — Luiz Tripodi.

CREPUSCULO — Masculino, alazão, quatro anos, São Paulo, Foxchase em Surdorosa, criação do sr. L. G. Assunção e propriedade do sr. Orlando Oliveira. Tratador — A. Mor[illegible].

TANGANICA — Feminino, alazão, cinco anos, Rio Grande do Sul, Diogenes em M. Assombro, criação do sr. Teofilo Sauer e propriedade dos srs. Mario Difini e Geraldo Garrucio. Tratador — C. Guasparini.

CHIMBOTE — Masculino, castanho, tres anos, S. Paulo, Valerian em Kindy Kitty, criação do sr. A. J. Peixoto de Castro Junior e propriedade do sr. Artur Machado. Tratador — G. Morgado.

HIPODROMO DE SÃO VICENTE

Resultados gerais das carreiras de ontem

S. VICENTE, 18 (Correio) — Foram os seguintes os resultados gerais das diversas carreiras realizadas hoje, à tarde, no hipodromo local:

1.o pareo — 1.200 metros

1.o Doublé; 2.o — Fosquinha. — Rateios: Vencedor Cr$ 12,00; dupla (24) Cr$ 22,00. — Placés: Cr$ 11,00 e Cr$ 17,00.

2.o pareo — 1.000 metros

1.o — Nico; 2.o — Mico. — Rateios: Vencedor Cr$ 54,00; dupla (23) Cr$ 26,00. — Placés: Cr$ 18,00 e Cr$ 12,00.

3.o pareo — 1.200 metros

1.o — Caracoles; 2.o — Ival. — Rateios: Vencedor Cr$ 33,00; dupla (22) Cr$ 203,00. — Placés: Cr$ 16,00 e Cr$ 36,00. — Não correu: Estrelo

4.o pareo — 1.200 metros

1.o — Negrinha; 2.o — Ulizia. — Rateios: Vencedor Cr$ 14,00; dupla (24) Cr$ 40,00. — Placés: Cr$ 11,00 e Cr$ 18,00.

5.o pareo — 1.200 metros

1.o — El Zingaro; 2.o — Durango; 3.o — Abelhudo. — Rateios: Vencedor Cr$ 37,00; dupla (44) Cr$ 83,00. — Placés: Cr$ 14,00, Cr$ 26,00 e Cr$ 42,00.

6.o pareo — 1.200 metros

1.o — Patife; 2.o — Granadeiro; 3.o — Iguape. — Rateios: Vencedor Cr$ 67,00; dupla (14) Cr$ 47,00. — Placés: Cr$ 14,00 Cr$ 15,00 e Cr$ 13,00.

7.o pareo — 1.600 metros

1.o — Dago; 2.o — Maganão. — Rateios: Vencedor Cr$ 12,00; dupla (13) Cr$ 16,00. — Placés: Cr$ 10,00 e Cr$ 10,00.

8.o pareo — 1.200 metros

1.o — Ida; 2.o — Francita. — Rateios: Vencedor Cr$ 80,00; dupla (34) Cr$ 33,00. — Placés: Cr$ 19,00 e Cr$ 62,00.

Movimento geral das apostas: Cr$ 1.060.790,00.

Pista de areia pesada.

NO LIVRO DE OCORRENCIAS

QUEIXAS E RECLAMAÇÕES REFERENTES ÀS ULTIMAS CORRIDAS

No Livro de Ocorrencias do turfe paulista foram levadas a registro, relativas às últimas carreiras realizadas em Cidade Jardim, as seguintes queixas e reclamações:

— O "starter" comunicou que logo após o pulo de partida Araly correu para dentro, chocando com Nilo e Baia.

— A Attianezi (tratador de Pacalano) declarou que o seu pensionista não confirmou os trabalhos.

— J. Alves (Incendio) declarou que nos 800 metros o animal já estava batido, não correspondendo aos seus esforços.

— P. Vaz (Buena Dicha) informou que, na altura dos 100 metros finais, a egua se atirou para dentro, possivelmente pelo fato de estar cansada.

— Os proprietarios de Crasueña compareceram para declarar que o joquei não seguira as instruções (correr acomodado atrás) e atribuem a éste fato o fracasso da egua.

— R. Olguin (Crasueña) declarou que recebera ordens do proprietario para que corresse no 2.o ou 3.o posto.

— J. Alves (Nico) declarou que o animal vinha procurando "abrir" em todo o percurso.

— E. Vieira (Guapinha) declarou que na altura dos 800 metros a egua "abriu", prejudicando P. Vaz (D.I.P.).

— C. Moreno (Negrinha) comunicou que dos 300 metros ao vencedor o animal correu "abrindo", mas sem prejudicar seus competidores.

— R. Zamudio (Amry) declarou que o animal não correspondeu aos seus esforços. Sua falta de aguerrimento pode ser atribuida ao fato de o cavalo encontrar-se um tanto gordo.

T. V. Navarro (tratador de Don Navarro) comunicou que o seu pensionista tinha bom trabalho, atribuindo o seu fracasso à raia pesada.

— F. Vaz (Darley) declarou que o animal é indocil e que ao ser dado o larga empinou, chocando-se com Bugio.

— J. P. Sousa (Radiva) comunicou que, na saida, a egua pegou a fita na boca, atrasando-se.

— M. Cataldi (Bugio) declarou que na partida P. Vaz correu de golpe para fora.

— J. Alves (Master Robin) informou que nos 1.000 metros apertou C. Moreno, levado que fôra por R. Olguin.

— C. Moreno (Santa Bella) queixou-se de que nos 800 metros R. Olguin e J. Alves correram para dentro.

— O. Reichel (Marilia) declarou que, dado o "larga", a egua custou a acompanhar o "train"; acrescentou que o animal apanhou muita terra na cara, atribuindo a isso, em parte, o seu fracasso.

— L. Gonzalez (Nimbus) declarou que foi levado para dentro por Fair Bird nos 900 metros.

— E. Garcia (Ibitina) queixou-se de que foi imprensado por Alsacia e Germinal logo após a partida, ficando muito atrasado.

— E. Vieira (Alsacia) declarou que a egua empinou na saida; acrescentou que foi apertado por P. Vaz na curva.

— J. Alves (Cartaguinho) declarou que nos 800 metros o animal já estava batido, não mais correspondente aos seus esforços.

— C. Moreno (Flambeau) queixou-se de que foi apertado nos 1.200 metros por varios competidores.

— L. Gonzalez (Bellini) queixou-se de que quatro competidores vieram para dentro nos 1.000 metros, sendo obrigado a levantar.

— R. Zamudio (Orsini) declarou que J. Carvalho correu para dentro, tendo sido obrigado a levantar.

— D. Garcia (Haut le Coeur) comunicou que foi apertado por J. P. Sousa nos 1.000 metros.

— J. Carvalho (Indocil) alegou que nos 1.000 metros correu para dentro, levado por Boemio.

— S. Ferreira (Boemio) declarou que correu para dentro nos 800 metros, mas sem molestar seus competidores.

— J. P. Sousa (Dalul) declarou que foi levado para dentro por diversos competidores, na saida, sendo obrigado a suspender seu dirigido.

— J. Alves (Otage) comunicou que foi levado por varios competidores, que correram para dentro na saida.

Dr. Ueda Moreira
Digestivo, Rins, Raio X. Tratamento da Tuberculose e da Asma.
Pulmão, Coração, Aparelho
Consultas das 9 às 12 e das 14 às 19 horas.
Rua Libero Badaró, 452
Telefone Resid.: 51-4055
Telefone: 32-3423

Premio "Jockey Club de São Paulo", domingo, no Hipodromo Brasileiro

RIO, 18 ("Correio") — Faz parte da domingueira gaveana o premio "Jocey Club de S. Paulo", com o qual a entidade local, todos os anos, testemunha as boas relações de amizade que mantem com a sua co-irmã da capital paulista.

A prova, que será realizada em 1.600 metros, com 100 mil cruzeiros de dotação, reuniu o seguinte campo:

"Premio Jockey Club de São Paulo" — A's 15,00 horas Kls
(1 NERU 51
1)
(" MATADOR 60
(2 VIGOROSA 56
2)
(3 GUARUMAN 62
(4 PANCHITO 56
3)
(5 MADRIGAL 59
(6 PRESIDENTE 59
4)
(7 HALTE-LA' 56

ESPORTES NOS ESTADOS

PORTO ALEGRE, 18 (Asapress) — A Federação Riograndense de Tenis já enviou convites aos tenistas paulistas para o Campeonato Internacional de Tenis, que pretende realizar, em outubro ou novembro proximo, nesta capital.

Alem de tres dos melhores tenistas bandeirantes, por escolha da Federação Paulista, foi convidado tambem o jovem Pedro Guimarães, revelação do tenis paulista.

Identico convite foi feito a Orlando Silva, do Paraná.

* * *

BELO HORIZONTE, 18 (Asapress) — A renda interestadual desta noite, entre o Atletico Mineiro e o Bangú se destinará à Organização das Voluntarias de Minas Gerais, entidade dirigida pela sra. Sarah Kubitschek, esposa do governador do Estado.

Tambem os jogadores dos dois clubes decidiram que abrirão mão das gratificações a que tinham direito, com a realização da partida, a fim de que a respectiva verba tenha o mesmo destino.

* * *

PORTO ALEGRE, 18 (Asapress) — Realiza-se, no proximo domingo, pela manhã, a tradicional corrida ciclistica denominada "Circuito Folha da Tarde", no percurso entre Porto Alegre, São Leopoldo e Porto Alegre.

Trata-se da 15.a realização da referida prova, que contará com o concurso de afamados pedaladores.

* * *

BELO HORIZONTE, 18 (Asapress) — Foram iniciados os entendimentos entre o Atletico, a Portuguesa de Desportos e o Corintians, para que um desses quadros paulistas venha participar do Torneio Quadrangular de Belo Horizonte, com inicio no dia 6 e termino no dia 13 de julho proximo.

NO "STAND" DO TIETÊ A PROVA DE TIRO RAPIDO ÀS SILHUETAS

Ultimam-se os preparativos dos olimpicos brasileiros — Oslo e Helsinki os objetivos fixados pelos "ases" do tiro ao alvo paulista - Outras notas

Dando prosseguimento às atividades programadas para a temporada em curso, a Federação Paulista de Tiro ao Alvo promoverá na manhã de domingo, no **stand** do Clube de Regatas Tietê, mais uma interessante competição desta especialidade, empreendimento que acolherá os militantes pertencentes às classes de "seniors" e veteranos, os agrupamentos que congregam as maiores expressões do tiro ao alvo brasileiro.

Com estes torneios vem a entidade maxima ultimando os preparativos daqueles que dentro de algumas semanas deixarão o nosso país, rumo a Oslo e Helsinki, que será palco dos maiores torneios internacionais destes ultimos tempos, ou sejam o Campeonato Mundial de Tiro ao Alvo e a XV Olimpiada, onde os brasileiros poderão aspirar alguma classificação, dadas as excelentes condições dos principais especialistas.

Para esta reunião foi programada a prova de tiro rapido às silhuetas, modalidade que permitirá um sensacional cotejo entre os mais adextrados praticantes do tiro ao alvo, entre os quais vamos encontrar os representantes do Brasil nos Jogos Olimpicos de Helsinki. Dado o progresso experimentado nesta especialidade, os adeptos da nobilitante modalidade aguardam surpreendente desfecho para a proxima jornada.

Ainda ha poucos dias, num dos concursos preparatorios realizados em nossa capital, o tte.-cel. Rubens Teixeira Branco, após cumprir uma serie excepcional, logrou conquistar o titulo de recordista paulista da especialidade, revelando suas qualidades de eximio atirador, sem duvida, um dos esteios da representação bandeirante nos principais cometimentos nacionais.

Não será, portanto, dificil que a magnifica "performance" do presidente da entidade maxima venha a ser atingida na manhã de domingo, quando é sabido que a maioria dos "ases" do tiro ao alvo paulista estará em ação no "stand" do Tietê, com francas probabilidades do registro de indices tecnicos de primeira grandeza, que certamente valorizarão ainda mais o patrimonio estadual nesta especialidade.

O cotejo do proximo domingo será iniciado, impreterivelmente, às 8,30 horas, tendo a Federação Paulista de Tiro ao Alvo designado, para constituirem o juri, os seguintes esportistas: Alvides Del Guerra, Mario M. Soubhia, Fares Giorgi, João Sobocinski e cap. Milton Ciriaco de Carvalho, aos quais apela para o comparecimento com a habitual pontualidade, a fim de permitir o desenvolvimento normal da prova.

FUTEBOL VARZEANO

GUARANI DO CANINDE' 2 vs. S. BENTO F. C. 2

Bonita e equilibrada partida de futebol jogaram domingo ultimo o Guarani do Canindé e o São Bento F. C. O prelio era esperado com grande interesse em virtude do cartel dos combatentes. A peleja correspondeu, as turmas apresentaram bom futebol a par da melhor disciplina. O resultado de 2 tentos para cada bando foi justo. Para o clube do Canindé, Mirim e Rubens foram os artilheiros. O "onze" principal do Guarani jogou assim formado: Cetale; Lala e Afonso; Carlito, Alvemar e Léo; Sandre, Adolfo, Mirim, Assedio e Rubens. O jogo dos segundos quadros foi vencido pelo Guarani por 2 a 0.

XI AMERICANO 3 vs. PAULISTANO DO BELEM 1

Na tarde de domingo ultimo o XI Americano enfrentou o Paulistano do Belem em partida amistosa de futebol. O encontro transcorreu com boa movimentação e disciplina. O XI jogando com mais felicidade logrou derrotar seu adversario pela contagem de 3 tentos a 1. A equipe vencedora apresentou os seguintes elementos: Odilon; Durandi e Pixaxa; Pavão, Quito e Velardi; Pedro, Wison, Canadá, Alfredo e Atié, Pedro e Canada (2) marcaram para o vencedor. No jogo dos suplentes ainda venceu o Americano por 6 a 1.

GREMIO CONTINENTAL 4 vs. FLUMINENSE F. C. 5

Jogando domingo ultimo partida de futebol com o Fluminense F. C. o Gremio Continental desta vez não foi feliz, pois que atuando tão bem ou melhor que seu contendor acabou perdendo o jogo por 5 a 4. Os que presenciaram o embate, principalmente os admiradores do clube de Vila Pompéia, tiveram que se conformar com o injusto resultado, pois que o Continental "martelou" a defesa contraria sem contudo conseguir melhor resultado, e, assim, o Gremio foi derrotado. Para o vencido Roberto (2) Aldo e Olindo marcaram os tentos. O Continental jogou com a seguinte constituição: Ido, Nibio e Germano; Homero, Goné e Canhoto; Horacio, Roberto, Olindo Aldo e Mario. Na preliminar o Continental obteve merecida vitoria por 3 a 1.

ACEITA JOGO

O Gremio Continental aceita jogo em seu campo para a manhã do proximo domingo. Tratar pelo fone: 51-29-09 com Milton, das 9 às 22 horas.

PELO ESPORTE CLUBE SÃO JORGE

Domingo ultimo, pela manhã, o Extra São Jorge, em seu campo, enfrentou o C. E. Dom Bosco do bairro do Limão, em partida amistosa de futebol. O Clube da Barra Funda saiu da contenda vencedor pela contagem de 2 pontos a 1. Na partida dos aspirantes, o lider da Barra Funda não passou de um empate por 2 pontos. Na tarde do mesmo dia, o Esporte Clube São Jorge recebeu a vista do S. Esportiva Silva Pinto. O encontro principal não foi realizado pelo mau tempo reinante. No jogo secundario registrou-se um empate por 3 tentos.

HOTEL SÃO BENTO F. C. 7 vs. PHILIPS CLUBE 0

Em disputa do Campeonato do SESC o Hotel São Bento enfrentou o Philips Clube em partida de futebol. O compromisso teve por local o campo deste. A turma do Hotel São Bento tendo melhor classe que seu antagonista colheu espetacular vitoria pela elevada contagem de 7 tentos a 0. Do quadro vencedor não ha nomes a destacar, todos jogaram muito bem. Para o vencedor Paulo (1), Helio (1), Alexandre (4) e Charrete. Para a turma do Hotel São Bento jogaram os seguintes elementos: Olmir, Paulo, Vitoriano e Candido; Fernando, Helio e Manolo; Garcia, Renato, Alexandre, Charrete e Nézio.

PELO SANTO AMARO FUTEBOL CLUBE

Domingo ultimo, o Santo Amaro F. C. recebeu a visita do esporte Clube 21 de Abril, um dos bons quadros do bairro de Vila Clementino. O clube orientado pelo popular Tatu' após os noventa minutos de jogo saiu vencedor pela contagem de 4 tentos a 1. O marcador foi formado por intermedio de Dena (2) Avelino e Paulinho. O esquadrão santamarense foi o seguinte: Marinho, Jaime e Peixeiro; Osvaldo, Avelino e Nino; Juvencio, Tada, Mona, Paulinho e Dena. Com o resultado conquistado o Santo Amaro que dia a dia melhora sua condição técnica está dando mostras de ser um sério adversario a todos os concorrentes do campeonato. Pela manhã, os veteranos do Santo Amaro enfrentaram os disciplinados conjuntos do Extra Itú F. C. Este jogo agradou pela sua movimentação e disciplina. As turmas contendoras empregaram-se na luta com a melhor de sua combatividade sem contudo conseguiram a desejada vitoria. Um empate por 2 tentos foi o resultado da peleja.

(Conclui na 12.a página).

Em prosseguimento ao campeonato de hoquei, defrontam-se hoje Palmeiras vs. Fontoura

As possibilidades de vitorias pendem para o Fontoura — Os prelios serão travados no ginasio do Pacaembu — Formação dos quadros — Autoridades e juizes

A Federação Paulista de Hoquei e Patinação fará disputar hoje à noite, no ginasio do Pacaembu, os jogos previstos para a decima-nona rodada do primeiro turno do Campeonato Paulista de Hoquei.

Vão defrontar-se a S. E. Palmeiras e o G. R. Fontoura, em prelios onde as possibilidades de vitoria pendem para o gremio "caçula".

A razão de ser o Fontoura cotado como favorito é por ser os seus quintetos formados por melhores militantes no esporte do estique e do patim.

Figuram em suas fileiras elementos destacados no hoquei bandeirante, notadamente Padre, Braga, Armando e Uzbal, que são eximios no manejo do estique.

Não obstante a disparidade de forças dos quadros litigantes, os encontros não serão destituidos de atrativos, porque os esmeraldinos são dotados de espirito de luta, não esmorecendo jamais ante a superioridade dos adversarios.

Poderão os palmeirenses perder mas para suplantá-los os antagonistas terão de agir com grande empenho e não titubear, sem o que será dificil colher a vitoria.

Às 20 e 30 horas terá inicio o jogo preliminar e o encontro principal começará às 22 horas.

QUADROS

Os quadros deverão alinhar os seguintes jogadores:

S. E. PALMEIRAS: — 2.o quadro: Nelson; Poll e Benet; Claudio e Mesquita.

1.o quadro: Fernando; Italo e Torlay; Edgard e Valter.

G. R. FONTOURA — 2.o quadro: Perez; Ib e Carlos Alberto; Vicente Maninho.

1.o quadro: Padre; Braga e Uzbal; Armando e Elias. Reserva: Manuel.

AUTORIDADES E JUIZES

Pela F. P. H. P. foram indicadas as seguintes autoridades e juizes:

Representante — Raul Lara.

Cronometristas — Osvaldo Bocomino e Ezio Sgarzi.

Anotador — Requena Neto.

Juizes — 1.o quadro — José Carlos Martins — 2.o quadro: Candido Augusto Luiz.

ARBITROS INGLESES A QUALQUER PREÇO

Decisão tomada pela F.P.F. para o proximo certame — Seguirá para Londres um emissario da entidade bandeirante

Segundo os prognosticos mais autorizados, o campeonato paulista do corrente ano será iniciado dia 3 de agosto, sendo certo que a F.P.F., a partir de hoje, realizará, a pedido dos clubes, novos esforços no sentido de conseguir árbitros estrangeiros, de preferencia ingleses, para a direção do proximo certame, tendo sido autorizada a realizar as despesas que se tornarem necessarias.

Haverá um trabalho de preparação a ser feito telegrafica ou telefonicamente, devendo, depois, seguir para Londres e, se necessario, para outros paises, um dirigente ou emissario da entidade para cuidar do assunto.

FUTEBOL VARZEANO

(Conclusão da 11.a página).

Para os veteranos Angelin e um zagueiro contrario foram os marcadores. O "onze" dos veteranos formou com os seguintes elementos: Afonso, Abel e Arnaldo; Dorival, Chiquito, Dimas e Santinho; Evaristo, Moreno, Angelim, Divino e Pardal. Na preliminar o segundão do Veteranos venceu por 6 pontos a 2, continuando a série de partidas invictas. Para os velhos Armando (2), Tatu' (2), Cabo e Valdemar foram os artilheiros. Os "cascudos" jogaram assim constituidos: Tonico, Silva e Menenico; Dito, (Tito) Joaquim e Divino (Valdemar); Dimas, Armando, Tatu', Carlinho e Cabo.

GREMIO ITORORO' 2 vs. PAVILHÃO PAULISTA 1

Desta feita o clube de Joreca colheu merecida vitoria, derrotando em partida de futebol, o Pavilhão Paulista pela contagem de 2 tentos a 1. Para o Itororó Palmerio e Rodine assinalaram os pontos. Eis a equipe do Itororó: Milton, Olivio e João; Aderico, Alvaro e Piola; Palmerio, Rodine Neri, Chiquinho e Marcelo. Na preliminar não houve vencedor, um empate por 1 ponto foi o resultado.

SINDICATO DOS QUIMICOS 8 vs. UNIÃO INDEPENDENTE F. C. (P. Inglesa) 0

Espetacular vitoria colheu o Sindicato dos Quimicos frente ao União Independente da Parada Inglesa. A porfia foi facil para o esquadrão do Sindicato que não encontrou dificuldade em derrotar seu adversario pela elevada contagem de 8 pontos a 0. Foram marcadores Roberto (3), Dito (2), Daniel, Golias e Manuel. A equipe vencedora jogou assim constituida: Babau, Osvaldo e Alvaro; Quidinho, Daniel e Zello; Chicão Dito, Roberto Manuel e Golias. Na preliminar ainda venceu o Sindicato por 13 a 1.

Pelo São Paulo F. C.

O São Paulo Futebol Clube convoca os seguintes atletas para comparecerem, hoje, na sede de campo, no Canindé, nos horarios habituais, a fim de receberem do tecnico sr. Dietrich Gerner, as competentes instrucões relativamente à viagem que empreenderão à cidade de Riberão Preto no dia 20 do corrente: Ademar Ferreira da Silva, Agenor Silva, Anibal Abani, Carlos Eduardo Yonezawa, Celio Padua Mello, Domingos Franga Salgado, Edmundo Amaral Valente, Francisco de Assis Moura, José Carlos Gomes dos Reis, José Kloeble, José Moura, João Antonio Rodrigues Sierra, Luiz Nery Cavalheiro, Milton Pereira dos Santos, Odilon Dias Netto, Otavio Carmin Machado, Otavio Decio Mariotto, Samuel Escobar Faria, Miguel Ribeiro, Nobue Miazaki, Antonio Castilho, Vanda dos Santos e Melania Luz.

Outrossim, solicita que os atletas Alcides José Barbosa, Benedito Pio da Costa, Germano Belchior, Joaquim Luiz Filho, Gualberto Rocha, Oreste Boano e Valter Basilio se apresentem no dia 21 do corrente (sabado), à tarde, ao diretor, sr. Antonio Ferreira Campos, a fim de tomarem conhecimento das providencias tomadas relativamente à "Corrida da Fogueira" a ser levada a efeito no dia 23 do corrente, no Rio de Janeiro.

Portugal nos Jogos Olimpicos

LISBOA, 18 (A. F. P.) — O Comité Olimpico de Portugal já comunicou que, nos jogos olimpicos deste ano, se fará representar nas provas seguintes: 100 e 200 metros rasos, 400 metros de revezamento, salto em extensão, salto triplo, declato, pentatlo e maratona.

Tomas Vaquete é atualmente o corredor mais rapido de Portugal, com 10 segundos e 6|10 nos 100 metros rasos.

SILVIO R. DUARTE
ADVOGADO
Questões civeis, trabalhistas fiscais
Rua da Liberdade, 21 — 3.o andar, Salas 311|12 tel. 36-3567

Atividades do Clube de Regatas Tietê

O Clube de Regatas Tietê fará realizar nos dias 21 e 28 do corrente, dois magnificos bailes à caipira.

Para esses festivais dançantes, a diretoria do clube está empregando o melhor de seus esforços para que os mesmos proporcionem aos seus associados e convidados verdadeiras noitadas de roça.

Os convites, ingressos e reservas de mesas poderão ser retirados na Secretaria do gremio.

Faleceu o campeão de xadrez da Alemanha

FRIBURGO EN BRISGAU, 18 (A. F. P.) — O campeão de xadrez, Efim Bogolyusbov, faleceu, vitima de um ataque de apoplexia, com a idade de 63 anos. De origem russa, Bogolyusbov tinha adquirido a nacionalidade alemã e vivia em Triberg na Floresta Negra.

Bogolyusbov disputou duas vezes, em 1927 e 1934, o Campeonato do Mundo contra Alexandre Alekin, diante do qual sempre foi derrotado.

Bogolyusbov foi campeão da Alemanha em 1931, 1933 e 1949.

ESTOMAGO — FIGADO — INTESTINOS
INSTITUTO DAS MOLESTIAS DO APARELHO DIGESTIVO
Moderno serviço especializado para diagnostico e tratamento; canceres do esofago, estomago, intestinos; ulceras do estomago e duodeno; mal de engasgo; colites (amebiase); hemorroidas e fistulas; inflamações e calculos da vesicula biliar.
Consultas na Cidade: R. Wenceslau Braz, 78 — 2.o andar — Sala 203 — Das 16 às 18 — Tel. 32-1058
Consultas no Hospital: Rua Monte Alegre, 570 — Das 9 às 11 horas — Tel.: 52-4545
Condições especiais para pessoas modestas

Secção Comercial

A SITUAÇÃO DA ANGLO-IRANIANA

(Do correspondente financeiro do "Correio Paulistano" e do "Manchester Guardian")

LONDRES — O relatorio da Anglo-Iranian Oil Company indica uma notavel recuperação após o desastre de Abadan, no ano passado. A demora em publicar o balanço do ano anterior significa que teremos um novo relatorio de sir William Fraser, o presidente, dentro de seis meses. Embora os lucros comerciais, em 1951, tenham baixado de 115 milhões para 71 milhões, o aumento dos suprimentos de petreleo bruto de Kuwait, Iraque, e Qatar, de acordo com o presidente, "mais do que compensou a suspensão das exportações de petroleo do Irã".

Este é um feito notavel, mas a perda da produção da refinaria de Abadan, em particular, ainda não foi inteiramente compensada. Desde julho, a Anglo-Iranian completou o aumento da produção de petroleo de Kuwait e outras fontes "com o aluguel de refinarias e as compras de outras procedencias". Em consequencia, as vendas totais da companhia durante o ano baixaram apenas de 38.500.000 toneladas em 1950 para 36.500.000 em 1951, em comparação com a perda de 15 milhões de toneladas só do Irã. O quadro seguinte, na base do relatorio do presidente, demonstra perfeitamente o "deficit" deixado pela perda de Abadan:

PRODUÇÃO DE PETROLEO DA ANGLO-IRANIAN

(Milhões de toneladas)

	1952 (Estimativa)	1951	1950
Irã	—	16.2	31.8
Kuwait, Iraque e Qatar	26.0	16.6	9.8

O balanco de 1951 reflete a perda de Abadan apenas durante seis meses, ao passo que, no corrente ano, a perda será total. Mas, conforme salienta sir William Fraser, a participação da companhia na produção de petroleo de Kuwait, Iraque e Qatar deverá atingir a 26 milhões de toneladas este ano, contra 16,6 milhões em 1951 e apenas 10.000.000, em 1950. O principal aumento será o de Kuwait. A companhia obteve ali, no ano passado, mais de 13 milhões de toneladas, quase o dobro do ano anterior, e a produção atual alcança a média anual de 20 milhões de toneladas. A inauguração do novo oleoduto do Iraque para o Mediterraneo, este ano, aumentará a exportação do Iraque.

Contudo, embora estes aumentos na produção compensem a exportação de petroleo perdida no Irã, não compensam o total de petroleo bruto e refinado. O presidente, na verdade, admite que "o aumento do suprimento de produtos refinados de nossas refinarias e de nossos contratos com outras refinarias não atende as nossas necessidades de mercado". A companhia pretende cobrir o "deficit" comprando produtos refinados em outras fontes. Mas este metodo se torna dispendioso, em virtude do alto custo dos fretes, e o presidente salienta que todo o problema "está sendo constantemente estudado".

A despeito de perda de Abadan, a companhia ainda está em fase de expansão e gastou quase 47 milhões de libras em equipamento no ano passado. 8 milhões de libras foram empregados na frota de petroleiros, que agora conta com 155 barcos e 1.950.000 toneladas. Alem disso, a companhia tem fretados petroleiros num total de 2.000.000 de toneladas. — (APLA).

—:o:—

CAFÉ

SANTOS

DISPONIVEL — Durante os trabalhos de hoje, o Mercado de Café Disponivel, funcionou calmo.

VENDAS NO DISPONIVEL: — Segundo o Sindicato dos Corretores de Café, as vendas do dia 17 foram de 22.638 sacas, elevando-se o total do mês para 217.794 sacas.

PREÇOS NO DISPONIVEL — Tipo 4, cafés moles Cr$ 193,00; Duros Cr$ 193,00; Tipo 5, Rio Cr$ 190,00.

Mercado — Calmo.

ENTREGAS DIRETAS — O mercado de entrega direta, apresentou as seguintes cotações.

CONTRATO "C"

	Comp Cr$	Vend Cr$
Junho	198,50	199,00
Julho-dezembro	200,00	200,00
Janeiro-junho 1953	202,50	203,00
Julho-dezembro 1953	202,00	202,50

Mercado — M. firme.

BOLSA DE CAFE' DE SANTOS

SANTOS, 18.

CONTRATO "B"

	Abert.	Fech.
Janeiro	194,90	194,90
Março	194,90	194,90
Maio	194,90	194,90
Junho	190,90	190,90
Julho	191,90	191,90
Setembro	196,40	196,40
Dezembro	198,70	198,80
Vendas	—	—
Mercado	— Paral.	— Paral.

CONTRATO "C"

	Abert.	Fech.
Janeiro	—	200,20
Março	—	200,70
Maio	—	200,40
Junho	—	198,40
Julho	—	197,00
Setembro	—	198,10
Dezembro	—	199,10
Vendas	—	—

Mercado — Firme.

CONTRATO "D"

	Abert.	Fech.
Janeiro	—	200,10
Março	—	200,30
Maio	—	200,80
Junho	—	193,40
Julho	—	198,60
Setembro	—	198,50
Dezembro	—	198,90
Vendas	—	50

Mercado — Firme.

DISPONIVEL

Tipo 4 mole	195,00
Tipo 4 duro	193,00
Tipo 5 s| discrição	190,00

CAMBIO

S. PAULO

O Banco do Brasil afixou as seguintes taxas:

	Comp.	Vend.
Libra - a/v.	51.46.40	52.41.60
Dolar a/v	18.38	18.72
C. dinamarq	2.63.68	2.73.53
C. sueca	3.55.51	0.37.44
Checoslovaquia	0.36.76	0.65.72
Escudo	0.63.34	0.37.78
F. belga	0.36.42	0.05.35
Paris	0.05.25	5.36.05
F. suiço	4.24.67	4.92.71
Florim	4.83.76	1.70.96
Peseta	—	1.70.96
Buenos Aires	1.31.75	1.34.48
Montevideu	6,76.98	7,01.12

Curso oficial de cambio, fornecido pela Bolsa Oficial de Valores:

MERCADO LIVRE

Inglaterra	52,4160
Estados Unidos	18,72
Holanda	4,9271
Suiça	4,3624
Dinamarca	2,7353
Portugal	[illegible]
França	[illegible]
Belgica	0,3778
Suecia	3,6209
Taxa media da libra maio	52,4160

TITULOS

SÃO PAULO

O montante de vendas realizados durante o unico pregão de ontem, foi no valor total de .... 5179.212 cruzeiros. Em papeis particulares, as transações corresponderam com 1.352.740 em cujo setor oi vendido um lote de .... 3.315 debentures da Cia. Mogiana, ao preço de 117 cruzeiros. No pregão a termo foram negociados 3.000 apolices Ferroviarias para liquidação em novembro de 1952 ao preço de 715,00. Por alvará foram vendidas — 2 Obrigações Fed. Guerra (500,00) c 1 cupon — 386,00; — 1 Obrigação Fed. Guerra (100,) c 1 cupons — 77,00; — 100 acões do Banco do Estado de São Paulo — 425,00.

Boletim das medias dos negocios realizados com os titulos da Divida Publica do Estado de São Paulo para efeito de conversão — n.o 111-52 — Apolices: Unificadas, 6%, Cr$ 607,59; Ferroviarias, 7%, 679,57; Uniformizadas, 8%, 838,00.

VENDAS REALIZADAS

Apolices:		
1050	Unificadas	607,00
100	Idem	608,00
70	Idem	610,00
150	Idem	609,00
27	Idem	615,00
100	Ferroviarias	677,00
500	Idem	650,00
351	Uniformizadas	838,00
113	Municipais 1938	685,00
6	Minas "A"	145,00
42	Minas "C"	130,00
Obrig.: Fed. Guerra:		
21	1.000,00	760,00
15	500,00	375,00
4	200,00	150,00
50	100,00	75,00
Acões:		
50	Cia. Nac. Inv.	207,00
1775	Cia. Paulista nom.	163,00
200	Cia. Elite do Brasil Discos e Instrumentos Musicais 1.000,00	1.000,00
275	Cia. Carb. Cambuí	378,00
84	Cia. Mogiana nom.	115,00
50	Bc. Trabalho Italo-Brasileiro pref.	200,00
1000	Bcano Itau'. int.	221,00
50	Bc. Com. Ind.	392,00
Debentures:		
3815	Cia. Mogiana	117,00

OFERTAS

Em 18:

Obrig. de Guerra:	Vend.	Comp
5.000,00	3.840,00	3.825,00
1.000,00	765,00	760,00
500,00	—	375,00
200,00	—	150,00
100,00	—	75,00
Obrigações: Estado:		
"Café"	650,00	610,00
Apolices: Federal:		
Ao Portador	—	600,00
Nominativas	—	600,00
Reajust.	—	700,00
Estado:		
Unif. port.	615,00	—
Ferrov.	686,00	682,00
Rodov.	—	640,00
Uniform.	845,00	840,00
Populares	206,00	202,00
Esp. Santo	—	440,00
Minas:		
Série "A"	150,00	—
idem "B"	128,00	100,00
idem "C"	130,00	135,00
Municipais:		
"1929"	910,00	875,00
"1931"	920,00	900,00
"1933"		880,00
"1937"	900,00	865,00
"1938"	—	865,00
"1942"	—	870,00
"1951"	—	—
"1951"	—	—
Letras:		
Capital, 1913	—	85,00
Jau'	80,00	—
Jundiaí	800,00	—
Rio Claro	405,00	—
São Carlos	75,00	—

BANCOS

Aliança S. P.	—	230,00
America	—	264,00
A. Scatena	—	1.600,00
Bas. p| a Am. do Sul	—	260,00
Cent. de Cré.	—	230,00
Cent. S. Paulo	220,00	205,00
Com. Est.	—	400,00
Com. e Ind.	—	392,00
Est S. Paulo	—	420,00
F. Munhoz	—	200,00
Fr. e Bras.	—	210,00
Fr. e Italiano	—	208,00
Ind. S. Paulo	—	230,00
Itaú, int.	—	220,00
Merc. S. P.	—	335,00
M. Sales, int.	—	225,00
Nac. Imob. it.	—	245,00
Id., c| 62.50%	—	165,00
Paul. Com.	—	230,00
S. Paulo	—	280,00
Sul Amer. B.	280,00	255,00
V. Paraiba	—	230,00
COMPANHIAS		
Ac. Alaska	1.000,00	—
C. Ang. Bras.	130,00	—
Copan s.s. or.	1.100,00	—
Elev. Atlas	—	1.300,00
Ind. Bras. de Meias, ord.	500,00	450,00
M. Exp. Clip.	—	2.100,00
M. Santista	175,00	—
Nc. Inv. CNI	220,00	207,00
Roxo Lour.	—	340,00
V. St. Mr. pr.	—	300,00
DEBENTURES		
C. Elt. R. C.	—	6.500,00
Mogiana	120,00	117,00
Nac. Est.	—	120,00

ALGODÃO

S. PAULO

Contrato "C" no pregão de fechamento, apresentou alta de 1,50 em julho; 3.5?0 em outubro; 2,50 em dezembro e 4,20 em março. Foram negociadas apenas ... 31.500 arrobas. Disponivel funcionou estave, com seus preços inalterados.

Em Nova York o termo fechou estavel, com alta de 18 a 23 pontos e o disponivel de 25 pontos.

— Total da Posição em Aberto, dos negocios a Termo registrados até 17-6-1952 — 225.000 arrobas.

NEGOCIOS REALIZADOS

Contrato "C"

Abertura: 28.000 arrobas.
1.a intermediaria: 1.500 arrobas.
2.a Intemediaria: Não houve.
Fechamento: 2.500 arrobas.

DISPONIVEL

Tipos	15 ks.	Quilo
2	Nom.	Nom.
3	344,00	22,93
3 4	339,00	22,60
4	334,00	22,26
4 5	316,00	21,06
5	297,00	19,80
5 6	278,00	18,53
6	265,00	17,66
6 7	249,00	16,60
7	244,00	16,26
8	237,00	15,58
9	229,00	15,26

Mrecado — Estavel.

ks:hHl-ám ETAOIe shr s shshh

ALGODÃO DO NORTE

Tipos 3 e 4 (x) 15 kg. "Cif" — Santos.

Embarque. — Junho a julho.

Procedencias indiscriminadas

Esp.	Par. Fibras	R.G.Norte Tipos	Ceará Cot.
Seridó	34/36	3 e 4 (x)	435,00
Sertão	32/34	3 e 4 (x)	375,00
Matas	26/28	3 e 4 (x)	285,00

(x) Em partes iguais.

MOVIMENTO DE CLASSIFICAÇÃO

(Dados sujeitos a retificações)

Dia 14-6 8.191 fds. Dia 17-6, 26.671 fds. Dia 18-6, 9.426 fds.

EXPORTAÇÃO

(De acordo com os certificados emitidos pela Bolsa de Mercadorias de São Paulo)

CABOTAGEM

DATA	1951 Quilos	1952 Quilos
De 1-1 a 30-4	294.186	5.108.766
De 1-5 a 16-6 (x)	543.660	3.3.564.210
Em 17-6 (x)	—	267.330
TOTAL	837.846	8.940.306

EXTERIOR

	1951 Quilos	1952 Quilos
De 1-1 a 30-4	8.934.473	7.189.434
De 1-5 a 16-6 (x)	33.214.660	10.344.500
Em 17-6 (x)	—	50.450
TOTAL	42.149.133	17.584.384

(x) Dados sujeitos a retificações.

AÇUCAR

SÃO PAULO

BOLSA DE MERCADORIAS

Tabela oficial	Cr$
Refinado extra	299,00
Cristal	Nom.
Somenos	Nom
Demerara	Nom
Mascavo	Nom

Das usinas do Estado (posto armazém para o atacadista):

Refinado, extra	255,80
Cristal	209,40

Do atacadista para o varejista ou industrial:

Refinado extra	231,30
Cristal	230,00

BANANA

São Paulo, 18.

Cotação do mercado da banana, por tonelada de cachos, de 820,00 a 850,00.

Registrou alta de 50 a 100 cruzeiros.

Desembarques

Barra Funda — Nada.

Lapa — 15 vagões.

Mercado, firme.

OVOS DE GRANJA

Dados — Ass. Paulista Avicultura:

(Caixa de 30 duzias)

Tipo E. Cr$ 490,00; Tipo A. Cr$ 480,00; Tipo B. Cr$ 470,00; Tipo C Cr$ 430,00. Nota: Para os ovos de casca vermelha mais Cr$ 20,00 por caixa.

MOVIMENTO DE ARMAZENS GERAIS

Estoque atual

Mercadorias Em 16-6-52.	Quilos
Algodão em pluma	59.619.113
Linter	1.917.817
Açucar	3.175.843
Alfafa	1.295.068
Amendoim	1.484.197
Arroz beneficiado	951.000
Café	1.210.933
Farinha de trigo	71.100
Feijão	3.456.540
Mamona	16.650
Meio arroz	101.040
Milho	194.040

NOTA: Este movimento é o resumo dos dados fornecidos pelas Companhias Ar. Gerais, que se responsabilizam pela exatidão dos mesmos.

CEREAIS

SÃO PAULO

ARROZ — Mercado firme com alta de 5,00 em varios de seus tipos; Amarelão, benef. extra — 380,00; idem, especial — 365|70,00; Agulha, benef. extra — 360,00; idem, especial — 350,00; demais tipos inalterados.

FEIJÃO — (Safra da Seca) — Funcionou firme com alta de 5,00 a 10,00 em varios de seus tipos; Chumbão, superior — .... 190,00; idem, bom — 185,00; Chumbinho, superior — 195,00; idem, bom — 185|90,00; Jalo, superior — 185,00; idem, bom — 180,00; Opaco, superior — ..... 200|05,00; Rosinha, superior — 200|10,00; idem, bom — 190|95,00 — Roxinho, especial — 270|75,00; idem, superior, — 240|50,00; idem bom — 220|30,00; demais tipos inalterados.

MILHO — Mercado firme com alta de 5,00 a 6,00 nos seus tipos;

ALFAFA (Quilo)

	Comp.	Vend.
Estado, superior	1,70	1,75
Idem, bom	1,60	1,70

Mercado — Firme.

AMENDOIM (25 kg.)

Especial	85,00	90,00
Superior	82,00	85,00
Bom	78,00	80,00

Mercado — Firme.

ARROZ (60 quilos)

	Comp.	Vend.
Amarelão extra	330,00	385,00
Idem, especial	370,00	375,00
Idem superior	—	244,75
Idem, bom	Nominal	
Idem, regular	Nominal	
Agulha extra	360,00	[illegible]
Idem, esp.	350,00	[illegible]
Idem, sup.	— 209,00 —	
Idem bom	Nominal	
Idem regular	Nominal	

Mercado — Firme.

1|2 arroz	160,00	165,00
[illegible] de arroz	[illegible]	[illegible]
3|4 de arroz	225,00	230,00

Mercado — Firme.

FARINHA DE TRIGO (50 quilos)

Pura	237,80
Mista	232,70

Mercado —.

ALHO (Quilo)

Nacional de 1.a	15,00	17,00
Idem, de 2.a	12,00	15,00
Idem de 3.a	10,00	12,00

Mercado: — Firme

BATATA AMARELA (60 quilos)

Do Estado, esp.	205,00	210,00
Idem, de 1.a	165,00	170,00
Idem de 2.a	135,00	140,00
Idem, de 3.a	105,00	110,00

Mercado, firme.

FARINHA DE MANDIOCA (50 quilos)

Do Est. branca	150,00	155,00
Idem torrada	160,00	165,00
Do Rio G. do Sul. branca	165,00	170,00
Idem torrada	170,00	175,00

Mercado — Firme.

BANHA 60 Quilos

Do Estado	Não cot.
Do Paraná, p. 1 k.	Não cot.
Idem lat. 20 kgs.	Não cot.
Do R. G. Sul 1 k	Nominal
Idem lat. 2 kgs.	Nominal
Idem lat. 20 kgs.	Nominal

Mercado: —

CEBOLA (45 quilos)

Do Estado de 1.a (Pera)	Nominal	
Idem de 2.a Canaria)	Nominal	
Do R. G. Sul, 1.a (Pera)	160,00	170,00
Idem de 2.a	Nominal	

Mercado — Calmo.

ERVILHA (60 quilos)

Branca, sup. red.	180,00	190,00
Idem, boa	170,00	180,00

Mercado — Calmo.

LENTILHA (60 kg.)

Especial	340|50	360,00
Boa	300|10	320,00

Mercado: Calmo.

MAMONA (Quilo)

Ensacada (sacaria usada	3,60	3,70
Posta Santos (Docas)	3,45	3,55

Mercado — Calmo.

FEIJAO (60 quilos)

Safra da seca		
Idem, bom	190,00	195,00
Mualtinho, sup.	200,00	205,00
Brancão, sup.	185,00	190,00
Idem, bom	180,00	185,00
Chumbão, sup.	190,00	195,00
Idem, bom	185,00	190,00
Chumbinho, sup.	195,00	195,00
Idem, bom	190,00	195,00
Jalo, sup.	185,00	190,00
Idem, bom	180,00	185,00
Mulatinho, sup.	200,00	205,00
Idem, bom	190,00	195,00
Opaco, sup.	205,00	210,00
Idem, bom	180,00	190,00
Preto, sup.	245,00	259,00
Idem, bom	225,00	230,00
Rosinha, sup.	210,00	220,00
Idem, bom	195,00	200,00
Roxinho, esp.	275,00	280,00
Idem, sup.	250,00	260,00
Idem, bom	230,00	240,00

Mercado — Firme.

MILHO (60 quilos)

Amarelinho	123,00	125,00
Amarelão	120,00	122,00
Amarelo	119,00	122,00

Mercado — Firme.

OLEO DE CAROÇO DE ALGODÃO

Mercado — Nominal.

NOTA: As cotações do disponivel referem-se a mercadorias postas em São Paulo, livres portanto de fretes, carretos, etc., a dinheiro sem desconto e para lotes de 500 volumes.

Desenvolvimento industrial das Antilhas Holandesas

WILLEMISTAD (Curaçao) Junho (S.H.I.) — As exportações de fosfato da ilha de Curaçao durante 1951 acusaram aumento em relação com o ano anterior. O total exportado era de 166.902 toneladas sendo que a maior parte era destinada aos Estados Unidos.

Outro produto do solo desta ilha é a pedra calcárea. O volume das vendas no mercado local alcançou 32.235 metros cubicos em 1951.

Entre as atividades industriais deste territorio, que vive principalmente das grandes refinarias de petroleo, estabelecidas nas ilhas de Curaçao e Aruba, começa a tomar vulto o concerto de navios. Durante 1951, 329 navios, medindo aproximadamente 3 milhões de toneladas registro, foram submetidos a reparos nos estaleiros deste porto. Durante o mesmo periodo, mais 85 navios de 73 mil toneladas receberam assistência tecnica. Estes estaleiros pertencem à filial duma firma holandesa que igualmente construiu e entregou, no ano passado, 3 barcos encomendados pelo governo das Antilhas Holandesas.

A referida empresa se ocupa igualmente com a construção de tanques para a refinaria e seu progresso é promissor. E' provavel que Curação se desenvolva como centro de construção e reparos navais.

LIMPESAS EM GERAL
SOALHO CORRIDO: Raspagem com raspadeira à mão.
CALAFETAMENTOS: Raspagem com maquina.
PARQUET: Com massa de gesso cré e oleo de linhaça.
TAPETES: Lavagem e desinfecção de tapetes fixos ou soltos. Serviço rapido
HOMENS POR DIA: Aceitamos pedidos para residencias.
FACHADAS: Limpesa com JACTO VAPOR, por processo Norte-Americano
ASSINATURAS: Conservação de limpesa diaria para serviços noturnos e diurnos
DAMOS AS MELHORES REFERENCIAS
EMPRESA LIMPADORA PAULISTA S. A.
EDIFICIO AMERICA (EX-MARTINELLI) — 9.o ANDAR
Telefones: 32-4374 — 32-4376 — 32-0006 — 33-3500 e 33-6614

O MILAGRE DO SAL

ANTONIO CASTRO RUIZ

Da "Globe Press"

Para a maior parte das pessoas, o sal nada mais é que um simples tempero para a comida. Na realidade, porém, apenas uma pequena parte do sal utilizado pelo homem tem finalidades culinarias. A maior parte é consumida pela industria. Sob uma ou outra forma, o sal aparece, virtualmente, em tudo quanto tocamos, usamos, consumimos ou entramos em contato, quando viajamos ou exercemos as atividades quotidianas da existencia.

A Pennsylvanis Salt Manufacturing Company, por exemplo, utiliza o sal para tudo, exceto para servir de tempero. Na sua fabrica de Wyandotte, Estado de Michigan, o sal de salmoura penetra numa das extremidades da enorme celula eletrolitica e sai pela outra extremidade, transformado em tres produtos basicos da ciencia moderna: soda caustica, hidrogenio e cloro.

Esses "tres grandes" afetam quase todas as atividades de nossa vida. O cloro é usado para purificação da agua, fabricação de papel e de antissepticos medicinais, para tirar manchas, etc. Além disso constitui um dos elementos mais importantes na fabricação de DDT e de muitos outros inseticidas. Tambem se emprega na produção de explosivos, tintas etc.

O trem, o avião ou o automovel em que viajamos, do mesmo modo quase todo material metalico, foram fabricados com a ajuda do hidrogenio, da soda caustica, ou de ambos. O hidrogenio alimenta a chama para soldagem e contribui para a preparação dos metais. A soda caustica, além de tambem contribuir para a produção dos metais, é usada na produção do combustivel que movimenta o avião ou automovel. Mesmo para o vidro da janela através do qual o passageiro contempla a paisagem, foi empregada a soda caustica.

Mais isso é apenas o começo da lista. O hidrogenio e a soda são usados na preparação de drogas medicinais, sabões, detergentes, calçados, relogios, viveres, etc.

Tudo isso vem do sal que, de certa forma, controla nossa vida. Têm razão os cientistas quando afirmam que nosso organismo flutua numa solução salina. O sangue que protege nossos orgãos é, realmente, uma solução salina.

... DE PEQUIM — **Toda uma epopeia de sangue e heroismo, passada nas misteriosas terras da China é narrada nesta pelicula da Paramount: "Expresso de Pequim", dirigido por William Dieterle e produzido por Hal Wallis, com Joseph Cotten, Corinne quim" é o atual cartaz do Art Palacio e circuito. Calvet e Eomund Gween nos principais papéis. "Expresso de Pe-**

AOS CORAÇÕES GENEROSOS

Americo Santos Filho, internado em um hospital de Campos do Jordão, necessitando submeter-se a uma operação pulmonar e não possuindo recursos, pede aos corações generosos uma contribuição para que possa realizá-la.

METRO AVENIDA S. JOÃO - FONES 34-7030-7031 AR CONDICIONADO PERFEITO
RIO R. CONSOLAÇÃO Nº 1992
GOIÁS LARGO DE PINHEIROS.
HOJE 2 4 6 8 10 HS.
AS MINAS DO REI SALOMÃO
"KING SOLOMON'S MINES"
A MORTE DE UM REI PAGÃO!
O ENCONTRO DO FABULOSO TESOURO!
DEBORAH KERR
STEWART GRANGER
RICHARD CARLSON
Metro Goldwyn Mayer
ESTE FILME NÃO SERÁ EXIBIDO EM NENHUM OUTRO CINEMA DE SÃO PAULO DURANTE PELO MENOS ... DIAS
filmado na Africa em TECHNICOLOR
IMPR. ATE 10 ANOS
AC NAC.
FILMES METRO-GOLDWYN-MAYER

TODA A GRAÇA, TERNURA E ENCANTAMENTO
QUE SO' UMA COMEDIA REALMENTE SUI-GENERIS PODERIA APRESENTAR
RAINHA POR UM DIA
DIREÇÃO DE Arthur Lubin
Queen For a Day
com ADAM WILLIAMS, TRACEY ROBERTS, PHYLLIS AVERY, JESSIE CAVITT, RUDY LEE, DAN TOBIN
UNITED ARTISTS
HOJE
Oasis A JOIA DA CINELANDIA
AR CONDICIONADO PERFEITO
AC. NACIONAL

CINEMA
PROGRAMAS DO DIA

MARABÁ — **O Dia Em Que a Terra Parou** — Patricia Neal e Hugh Marlowe — Band. da Téla — Nacional — Às 14, 16, 18, 20 e 22 horas.

Rita SÃO JOÃO — **Ao Cair do Pano** — Betty Grable e MacDonald Carey — Band. da Téla — Nacional — Às 14, 16, 18, 20 e 22 horas.

PLAZA — **O Dia Em Que a Terra Parou** — Patricia Neal e Hugh Marlowe — Band. da Téla — Nacional — Às 14, 16, 18, 20 e 22 horas.

PHENIX V. MARIANA — **O Dia Em Que a Terra Parou** — Hugh Marlowe e Michael Rennie — Band. da Téla — Nacional — Às 15, 19,30 e 21,30 horas.

HOLLYWOOD SANTANA — **O Dia Em Que a Terra Parou** — Patricia Neal — **Ao Cair do Pano** — Band. da Téla — Nacional — Às 18,40 horas.

RADAR — **O Dia Em Que a Terra Parou** — Hugh Marlowa e Patricia Neal — Band. da Téla — Nacional — Às 19,45 e 22 horas.

SAMMARONE IPIRANGA — **O Dia Em Que a Terra Parou** — Patricia Neal — **Minha Cara Metade** — Band. da Téla — Nacional — Às 14 e 18,45 horas.

TROPICAL — **O Dia Em Que a Terra Parou** — Hugh Marlewe — **Ao Cair do Pano** — Band. da Téla — Nacional — Às 14 e 19 horas.

RIALTO — **O Dia Em Que a Terra Parou** — Patricia Neal — **Ao Cair do Pano** — Band. da Téla — Nacional — Às 19 horas.

RECREIO — (Lapa) — **Suzana e o Presidente** — Nacional — Vera Nunes — **Nasci Para Bailar** — Às 18,40 horas.

PAULISTANO — **Abbott & Costello e o Homem Invisivel** — **Nasci Para Bailar** — Marcha da Vida — **Nacional** — Às 19 horas.

PEDRO II — **Mongli ,o Menino Lobo** — Sabu — **O Rancho do Vale** — Proib. 10 anos — Atual. em Revista, 257 — Nacional — As 13,15 horas.

STA. HELENA — **Pirata dos Mares da China** — Jeff Chandler — **Os Anjos no Cabaré** — At. em Revista, 256 — Nacional — Às 13 horas.

RECREIO — **Aguas Traiçoeiras** — John Wayne — **A Conquista do Ouro** — Proib. 10 anos — B. C. Rep. 17x52 — Nacional — As 13 horas.

ROXY — **Encontro Com o Destino** — Michele Morgan — **De Pecadora a Santa** — Rep. Campos, 55 — Nacional — As 13,40 e 18,40 horas.

VITORIA — **Golpe de Misericordia** — Joel McCrea — **O Gato e o Canario** — Proib. 14 anos — Esp. em Marcha 418 — Nacional — Às 19,15 horas.

TUCURUVI — **Irmãos em Armas** — Alan Ladd — **O Preço da Traição** — Proib. 14 anos — Marcha da Vida, 363 — Nacional — Às 19,15 horas.

OBERDAN — **Perdida** — Nifion Sevilla — **Anjinhos Pretos** — Proib. 18 anos — At. em Revista — Nac. Às 18,50 hs.

IDEAL — **Escola de Bravos** — Stephen McNally — **Os Gregos Eram Assim** — Marcha da Vida — **Nacional** — Às 13,45 e 19 horas.

CAIRO — **Triangulo de Amor** — Cornel Wild e Simone Signoret — R. da Téla — Nac. Às 14, 16, 18, 20, 22 e 24 hs.

AVENIDA — **A Aguia e o Gavião** — John Payne — **O Gostosão** — Marcha da Vida — Nacional — Às 10, 13, 16, 19 e 21,30 horas.

S. JOSE' — **O Dia Em Que a Terra Parou** — Patricia Neal — **Naceste Para Mim** — Esp. em Marcha — Nacional — As 19 horas.

MODERNO — **O Dia Em Que a Terra Parou** — Hugh Marlowe — **O Justiceiro** — Proib. 10 anos — Marcha da Vida — Nacional — As 19 horas.

CINEMUNDI — **O Corcunda de Notre Dame** — Maureen O'Hara — **Desfiladeiro da Morte** — Proib. 14 anos — Atual. em Revista — Nacional — Às 10 horas.

ASTER — **Testamento de Deus** — Joel McCrea — **Coração Prisioneiro** — Band. da Téla — Nac. As 19 horas.

VERA — **Tarzan e as Escravas** — Lex Barker — **Pirata das Arabias** — Proib. 10 anos — Band. da Téla — Nacional — Às 19,45 horas.

YPÊ — **Aquilo Sim Era Vida** — John Payne — **O Tambor de Bruch** — J. Cinemat — Nacional — Às 19,30 horas.

CATUMBI — **Kim** — Errol Flynn — **Carta de Uma Desconhecida** — Not. da Semana — Nac. As 18,45 horas.

S. JORGE — **Sinfonia de Paris** — Gene Kelly — **O Mundo de Lassie** — Not. da Semana — Nacional — Às 13,45 e 18,45 horas.

EXCELSIOR — **No Mato Sem Cachorro** — Bob Hope — **Amor e Odio na Floresta** — Marcha da Vida — Nac. — Às 18,45 horas.

SABARA' — **Encontro Com o Destino** — **Michele Morgan** e Jean Marais — J. Cinemat — Nacional — Às 19,30 e 21,50 horas.

VOGUE — **Encontro Com o Destino** — Michele Morgan — **Adeus Meu Amor** — J. Cinemat — Nac. Às 18,50 hs.

IP. PALACIO — **Encontro Com o Destino** — Jean Marais — **Tripoli** — Proib. 10 anos — Marcha da Vida — Nacional — Às 18,50 horas.

CARLOS GOMES — **Encontro Com o Destino** — Michele Morgan — **Missão de Vingança** — Proib. 10 anos — Esp. em Marcha — Nacional — Às 13,45 e 18,50 hs.

D. PEDRO I — **O Mascara de Ferro** — Louiz Hayward — **Tres Segredos** — Proib. 10 anos — C. Jornal — Nacional — Às 13,30 e 19,15 horas.

STO. ANTONIO — **Encontro Com o Destino** — Michele Morgan — **Tripoli** — Proib. 10 anos — Atual. em Revista — Nacional — Às 18,50 horas.

S. GERALDO — **Encontro Com o Destino** — Jean Marais — **Você Me Pertence** — J. da Téla — Nacional — Às [illegible] e [illegible] horas.

MARROCOS — **Encontro Com o Destino** — Michele Morgan e Jean Marais — S. Cinemat — Nacional — Às 14, 16, 18, 20 e 22 horas.

Oasis — **Rainha Por Um Dia** — Adam Williams e Tracey Roberts — J. Cinemat — Nacional — Às 10, 12, 14, 16, 18, 20, 22 e 24 horas.

JUSSARA — **Maldição das Trevas** — Helene Bossi e Jean Davy — Proib. 18 anos — C. Jornal — Nacional — Às 14, 16, 18, 20 e 22 horas — 3.a semana.

CIRCOS

PIOLIN — Variedades com: Mister Bitter — Conjunto Rio de Janeiro — Los Castells — Piolin e Pinatti — 2.a parte a comedia: **"O Engenho de Cana do Papai"** — Às 20,30 horas.



A REAPRESENTAÇÃO DE "AS MINAS DO REI SALOMÃO" — Foi a segunda vez que a M.G.M. enviou ao inospito Continente Negro uma companhia para filmar uma historia de aventuras. A primeira foi a que realizou o inesquecivel "Trader Horn", filme que alcançou estrondoso sucesso, quando o cinema encontrava-se ainda em sua adolescencia. A segunda companhia foi a que levou consigo duas das mais proeminentes figuras da tela atualmente: Deborah Kerr e Stewart Granger, para contracenarem em "As Minas do Rei Salomão", o colossal espetaculo em tecnicolor que eletrizou todos quando de sua primeira apresentação ao publico paulista. "As Minas do Rei Salomão" será reapresentado pelos cines Metro, Rio e Goiáz a partir de amanhã. Seu elenco, além de Deborah Kerr e Stewart Granger conta ainda com a participação de Richard Carlson, Hugo Haas, Lowell Gilmore, Kimurri, Siriaques, Sekariongo e Baziga, estes quatro artistas africanos recrutados em Nairobi.



"O MISTERIOSO FIM DE HITLER" — O Bandeirantes anuncia para a proxima segunda-feira a sensacional produção da Columbia Pictures, "O Misterioso Fim de Hitler", filme que vem precedido dos mais elogiosos comentarios por parte da critica novaiorquina. Trata-se de uma fantastica revelação feita por uma mulher, ao jornalista William L. Shirer, segundo a qual Hitler perdeu a vida em virtude de uma causa passional. A historia é tão assombrosa que a casa produtora ofereceu a soma de 10.000 dolares à pessoa que, de maneira irrefutavel, possa provar que não seja autentica esta personificação. Os principais papéis estão a cargo de Luther Adler e Patricia Knight. A produção de "O Misterioso Fim de Hitler", assim como o libreto cinematografico, deve-se a Mort Briskin e Robert Smith. Dirigiu Frank Tuttle.

O DRAMA DOS PILOTOS DA AVIAÇÃO COMERCIAL DE SUAS AVENTURAS EM TERRAS DISTANTES, DE SEUS AMORES, DOS MOMENTOS ALEGRES E PERIGOSOS QUE ENFRENTAM ...

MARROCOS
O MELHOR E MAIS LUXUOSO CINEMA DA AMERICA DO SUL
AR CONDICIONADO PERFEITO
HOJE

MICHÈLE MORGAN ★ JEAN MARAIS em
ENCONTRO com o DESTINO

DIREÇÃO DE JEAN DELANNOY
ACOMP. NACIONAL

Este filme não será exibido em nenhum outro cinema de S. Paulo, pelo menos durante 60 dias.

SIMULTANEAMENTE COM
SABARÁ — ROXY CELSO GARCIA 499 — CARLOS GOMES 12 DE OUTUBRO 92 - FONE 5 0770
VOGUE — IPIRANGA PALACIO — Sto ANTONIO
SÃO GERALDO

O BIRUTA E O FOLGADO · Dean Martin e Jerry Lewis — OS REIS DO RISO DE HOLLYWOOD!



Avant Premiere de "4 num jeep" 2 em beneficio da Cruz Vermelha

Em beneficio das obras de assistencia da Cruz Vermelha de São Paulo, será realizada, a 27 do corrente ,às 22 horas, no Cine Jussára, a "avant-première" do filme "4 num jeep".

Esse filme foi exibido em primeira mão na Suiça, em beneficio do Comité Internacional da Cruz Vermelha e teve como resultado a belissima soma de um milhão e quinhentos mil francos suiços.

Trata-se do maior filme destes ultimos tempos e, devido ao seu enredo o Comité Internacional da CV. solicitou que a sua primeira exibição, em todo o mundo, fosse sempre em beneficio da Sociedade local da Cruz Vermelha.

A diretoria da Cruz Vermelha, filial de São Paulo espera contar com a adesão de todas as colonias aqui domiciliadas, não só pelo valor artistico do filme como pelo apoio que darão à Cruz Vermelha, sempre tão necessitada devido a gratuidade de seus serviços.

Os bilhetes a Cr$ 100,00 cada, poderão ser procurados na sede desta instituição a rua Libero Badaró 595-4.o andar, na Casa Anglo Brasileira, e na bilheteria do Cine Jussára.

Foto-Cine Clube Bandeirante

O Foto-Cine Clube Bandeirante promoverá, hoje, em sua sede social, à rua Avanhandava 316, às 20,45 horas, uma sessão com a projeção de varios dispostivos e de um filme em cores.



NOVA REALIZAÇÃO DE BILLY WILDER, "A MONTANHA DOS SETE ABUTRES" — De Billy Wilder, um dos maiores nomes de Hollywood, temos agora no Ipiranga e circuito, uma produção reputada como uma das mais sensacionais dos ultimos tempos "A Montanha dos Sete Abutres", da Paramount, conta a historia de um reporter ambicioso que causa, indiretamente, a morte de um homem soterrado numa mina abandonada... E' um trabalho marcante de direção e, temos a certeza, mais um sucesso para Billy Wilder. Kirk Douglas vive, com o seu talento habitual, o reporter, e Jan Sterling, Bob Arthur e Porter Hall, completam o elenco.

ESTREIA DIA 25 O FILME "SAI DA FRENTE"

Está marcada para o proximo dia 25 a estreia de "Sai da Frente", a primeira comedia produzida pela Vera Cruz, sob a direção de Abilio Pereira de Almeida e que tem como interpretes principais, Mazaroppi, Ludi Veloso, A. C. Carvalho, Leila Parisi e outros.

NA FASE FINAL A FILMAGEM DE "JOÃO GANGORRA"

Alberto Pieralise, o diretor laureado com "O Comprador de Fazendas", está rodando as ultimas cenas de "João Gangorra", a famosa comedia de Magalhães Junior, que tem como interpretes principais Walter D'Avila, Graça Melo, Liana Duval, Jaime Barcelos e outros.

CINEMAS PARA CRIANÇAS

A União Cultural Brasil-Estados Unidos fará realizar hoje, sessões cinematograficas dedicadas às crianças com desenhos e comédias, no salão "Joaquim Nabuco" da Casa Roosevelt, à rua Santo Antonio 487, às 16 horas.

GINA LOLLOBRIGIDA DIRIGIDA POR RENE CLAIR

A "Miss Roma", de 1950, que Pietro Germi lançou no cinema em seu filme "A cidade defende-se" (premio de Veneza de 1951) e que recentemente alcançou grande êxito na França, por sua atuação, ao lado de Gerard Philippe, no filme italo-francês "Fanfan La Tulipe", acaba de firmar um contrato em Paris para trabalhar no filme "Les belles de nuit", dirigido por René Clair. (U.I.F.).

TRIESTE PROIBIDA

"Sombras sôbre Trieste" é o titulo de um filme em que se descreve, em forma romanceada, a vida da "Cidade Livre" nos mêses de abril e maio de 1945, quando a cidade passou da dominação alemã, exasperada pela certeza da eminente derrota, à dominação eslava, sedenta de vingança. Nem tôda a gente, nessa ocasião, teve a força de esperar por tempos melhores. Muitos foram os que, em desespêro de causa, começaram a praticar atos de violência que paulatinamente os arrastaram para fora da vida legal.

O filme conta justamente a historia de quatro desses homens. Deveria ser êle o primeiro a ser realizado inteiramente em Trieste e no planalto do Carso. Mas, assim que a filmagem teve inicio, alguns circulos eslavos da "Cidade livre" iniciaram contra êle violenta campanha de protesto, acabando por induzir o governo Militar Aliado a proibir sua filmagem na zona de sua administração. Teve, então, a equipe de transferir-se para a região italiana do Friuli e ali vencer dificuldades, já que muitas cenas do filme estavam ligadas diretamente à paisagem triestina. Apesar disso, o celuloide, dirigido por Nerino Florio Bianchi e produzido pela Ariston, de Trieste, foi levado à têrmo e breve será exibido nos cinemas da Italia. (U.I.F.).

"MISTERIOSO FIM DE HITLER"

Hitler foi vitima de um assassinato passional? Surpreendeu-o a morte em meio a orgia de champanhe?

Uma afirmação a estas perguntas, que possivelmente nunca obterão categorica resposta, nos dá a sensacional pelicula da Columbia "Misterioso Fim de Hitler", protagonizada por Luther Adler e Patricia Knight.

"Misterioso fim de Hitler", expõe a interessante teoria que, durante o termino da guerra, quando Berlim foi considerada como a capital universal do vicio, um impostor assassinou Hitler, e tomou seu posto na historia e nos braços de uma mulher.

¿ Como poude este homem enganar as figuras do alto comando nazista, entre as quais os mais antigos servidores do Fuehrer?

"Misterioso fim de Hitler" explica que o individuo que se apoderou do lugar de Hitler foi um personificador que causou sensação no ano de 1930.

Brilhantemente capacitado para adquirir a aparencia, maneiras e costumes do maior homem do seu tempo, o ator que respondia pelo nome de Janus o Grande foi enviado a um campo de concentração, no momento de que sua esposa o abandonava para converter-se na amante de Hitler.

MAIS UMA PRODUÇÃO DO NOTAVEL BILL WULDER: "A MONTANHA DOS SETE ABUTRES"

De Billy Wilder, o habilissimo diretor de "Crepusculo dos Deuses" e outros filmes de valor hoje no Ipiranga e circuito, uma produção que vem sendo considerada pela critica como uma das mais interessantes recentemente em Hollywood! Intitula-se este filme "A Montanha dos sete Abutres", que tem como protagonista Kirk Douglas (que tem um trabalho magistral e Jan Sterling, nova estrelinha que, como este filme, conquista definitivamente o topo da fama.

Cinema
PROGRAMAS DE HOJE

..IRANGA — **Montanha dos Sete Abutres** — Kirk Douglas — Proib. 10 anos — Paramount — At. Atlantida, 52x24 — Às 13,30, 15,40, 17,50, 20 e 22,10 horas.

ART-PALACIO — **Expresso de Pequim** — Corinne Calvet — Proib. 14 anos — Paramount — Esp. da Téla, 145 — Às 14, 16, 18, 20 e 22 horas.

BANDEIRANTES — **A Vida Começa Amanhã** — Steve Cochran — Proib. 14 anos — W. Bros. — J. da Téla, 331 — Às 14, 16, 18, 20 e 22 horas.

OPERA — **Amanhã Será Tarde Demais** — Vittorio de Sica — Proib. 10 anos — Art Films — Res. da Semana, 52x17 — Às 14, 16, 18, 20 e 22 horas.

BROADWAY — **Simbad o Marujo** — Douglas Faribanks Jr. — Tecnicolor — Proib. 10 anos — RKO. — C. Atual, 52x19 — Às 14,15, 16,45, 19,15 e 21,45 horas.

PARATODOS — **Terra de Sangue** — Johnny Mac Brown — Proib. 14 anos — Monogram — F. Jornal, 259x15 — Às 14, 16, 18, 20 e 22 horas.

ROSARIO — **Motanha dos Sete Abutres** — Kirk Douglas — Proib. 10 anos — Paramount — Riquezas do Norte — Nacional — Às 13,30, 15,40, 17,50, 20 e 22,10 horas.

ALHAMBRA — **A Vida Começa Amanhã** — Steve Cochran — Proib. 14 anos — W. Bros. — J. da Téla, 330 — As 14, 16, 18, 20 e 22 horas.

S. BENTO — **Cara ou Coroa** — Herbert Lom — **Rio Sangrento** — Proib. 10 anos — **Guarda Costa Alerta** — Série — At. 105 — Nacional — Desde 10 horas da manhã.

ESMERALDA — **Montanha dos Sete Abutres** — Kirk Douglas — Proib. 10 anos — Paramount — Esp. da Téla, 143 — Às 13,30, 15,40, 17,50, 20 e 22,10 horas.

MAJESTIC — **Montanha dos Sete Abutres** — Kirk Douglas — Proib. 10 anos — Paramount — Not. da Semana, 52x21 — Às 13,30, 15,40, 17,50, 20 e 22,10 horas.

PARAMOUNT — **A Vida Começa Amanhã** — Steve Cochran — Proib. 14 anos — W. Bros. —Not. da Semana, 52x15 — Às 14, 16, 18, 20 e 22 horas.

STA. CECILIA — **Expresso de Pequim** — Joseph Cotten — Proib. 14 anos — Paramount — At. Atlantida, 52x23 — Às 14, 16, 18, 20 e 22 horas.

PAULISTA — **A Vida Começa Amanhã** — Steve Cochran — Proib. 14 anos — W. Bros. — At. Atlantida 52x21 — Às 14, 16, 18, 20 e 22 horas.

NACIONAL — **Expresso de Pequim** — Joseph Cotten — Proib. 14 anos — **Pobre Coração** — J. da Téla, 329 — As 13,50 e 18,50 horas.

ODEON — Sala Vermelha — No palco: **Pontos e Bancas** com Virginia Lane — Grande Otelo e outros — Proib. 18 anos — Às 20 e 22 horas.

CRUZEIRO — **Montanha dos Sete Abutres** — Kirk Douglas — Proib. 10 anos — **Saigon** — At. Atlantida, 52x12 — Às 13,35 e 18,25 horas.

CLIMAX — **Montanha dos Sete Abutres** — Kirk Douglas — Proib. 10 anos — Paramount — Marcha da Vida, 392 — As 15, 19,30 e 21,30 horas.

PIRATININGA — **Montanha dos Sete Abutres** — Kirk Douglas — **Terra dos Meus Sonhos** — At. Atlantida, 52x20 — Às 13,40 e 18,40 horas.

UNIVERSO — **O Expresso de Pequim** — Joseph Cotten — Proib. 14 anos — **Ao Sul de Caliente** — J. da Téla, 227 — Às 14 e 19 horas.

BRASIL — **Montanha dos Sete Abutres** — Kirk Douglas — Proib. 10 anos — **No Mato Sem Cachorro** — Ondas de Ouro — Nacional — Às 13,40 e 18,20 horas.

PARIS — **Montanha dos Sete Abutres** — Kirk Douglas — Proib 10 anos — **No Mato Sem Cachorro** — Esp. da Téla, 142 — Às 18,25 horas.

CINEMAR — **Montanha dos Sete Abutres** — Kirk Douglas — Proib. 10 anos — **Brotinho Infernal** — At. Atlantida, 52x19 — Às 18,30 horas.

GLORIA — **Expresso de Pequim** — Joseph Cotten — Proib. 14 anos — **Flor de Sangue** — Marcha da Vida, 389 — Às 18,50 horas.

REX — **Expresso de Pequim** — Joseph Cotten — Proib. 14 anos — **Brotinho das Arabias** — Esp. em Marcha, 426 As 19 horas.

IRIS — **Mascara do Vingador** — John Derek — **Destino ás Nuvens** — Marcha da Vida — Nacional — Às 19 hs.

LUX — **Expresso de Pequim** — Joseph Cotten — Proib. 14 anos — **Nada Alem de Um Desejo** — At. 100 — Nacional — Às 13,30 e 18,45 horas.

ESTRELA — **A Vida Começa Amanhã** — Ruth Reman — Proib. 14 anos — **Olhando a Morte de Frente** — Band. da Téla — Nacional — Às 19 horas.

JUPITER — **Expresso de Pequim** — Joseph Cotten — Proib. 14 anos — **Favorita dos Deuses** — Tecnicolor — Esp. da Téla, 141 — Às 13,50 e 19 horas.

IMPERIAL — **Expresso de Pequim** — Joseph Cotten — Proib. 14 anos — **Terra Sem Lei** — Res. da Semana, 52x17 — Às 19 horas.

SAVOY — **Expresso de Pequim** — Joseph Cotten — Proib. 14 anos — **Até o Ceu Tem Limites** — Not. da Semana, 52x14 — Às 18,50 horas.

ODEON — Sala Azul — **Tico Tico no Fubá** — Anselmo Duarte — Vera Cruz — **Doutora Tenho Febre** — Às 18,30 horas.

CAPITOLIO — **Amanhã Será Tarde Demais** — Vittorio de Sica — Proib. 10 anos — **Marujo Improvisado** — Esp da Téla, 140 — Às 13,45 e 18,50 horas.

BRAZ POLITEAMA — **A Vida Começa Amanhã** — Ruth Roman — Proib. 14 anos — **Homem de Bronze** — Not. da Semana, 52x20 — Às 18,40 horas.

S. PEDRO — **Amanhã Será Tarde Demais** — Vittorio de Sica — **Assim Quero Viver** — Ondas de Ouro — Nacional — Às 18,30 horas.

S. CAETANO — **Um Lugar ao Sol** — Elizabeth Taylor — **Genios da Pelota** — At. Atlantida, 52x16 — Às 13,50 e 18,30 horas.

CANDELARIA — **Anjinhos Pretos** — Emilia Gulu — **Pobre Coração** — Proib. 14 anos — At. Atlantida, [illegible] — Às 13,40 e 18,30 horas.

COLONIAL — **Expresso de Pequim** — Joseph Cotten — Proib. 14 anos — **Casei-me Com Um Merlo** — Not. da Semana, 52x19 — Às 19 horas.

ITAIM — **A Vida Começa Amanhã** — Ruth Roman — Proib. 14 anos — **Romance Em Alto Mar** — J. da Téla, 328 — Às 18,35 horas.

PENHA — **Ainda Ha Sol Em Minha Vida** — Jane Wyman — **Contos e Lendas** — Des. de Walt Disney — J. da Téla, 326 — Às 13,40 e 18,40 horas.

S. LUIZ — **Revolta dos Anaches** — Ronald Reagan — Proib. 10 anos — Tecnicolor — **Favorita dos Deuses** — Res. da Semana, 52x16 — Às 13,45 e 18,50 horas.

MAZZAROPI

Mazzaropi, o maior, era como saudavam nos programas de auditorio do radio. E tambem nas diversões do video paulista. Mazzaropi continua sendo o maior. Foi êle quem conseguiu vender o primeiro programa de TV em São Paulo, graças ao seu "Rancho Alegre".

Mas a comicidade de Mazzaropi não é fruto de improvisações repentinas. Antes dele ter conquistado o radio e a televisão, êle perambulou, por dezenas de anos, por todos os povoados, vilas e cidades do interior de varios Estados. Foi como artista ambulante, com carater circense, que êle aprendeu a fazer a rir a platéia. E graças à sua "tarimba" hoje êle é um comico completo.

CINEMA PARA CRIANÇAS

A União Cultural Brasil-Estados [illegible] fará realizar amanhã e de[illegible] cinematograficas dedi[illegible] às crianças, no salão "Joaquim Nabuco" da Casa Roosevelt, à rua Santo Antonio 487, as 16 horas.

NA CAPITAL MINEIRA CONHECIDOS ARTISTAS NACIONAIS

BELO HORIZONTE, 18 (ASAPRESS) — Encontram-se nesta capital os conhecidos astros do cinema nacional Anselmo Duarte, Tonia Carrero e Marisa Prado, que vieram participar das solenidades do lançamento do filme brasileiro "Tico-Tico no Fubá"

NASCERAM AS DUAS GEMEAS DE INGRID BERGMAN

ROMA, 18 (U.P.) — Urgente — A famosa atriz cinematografica Ingrid Bergman deu hoje à luz duas crianças do sexo feminino.

RUSGAS ENTRE O CASAL JOHN WAYNE

HOLLYWOOD, 18 (AFP) — Esperanza Bauer, esposa do ator americano John Wayne, acaba de deixar a America, com destino ao seu país natal. Seu advogado declarou que ela esperava evitar um divorcio.

Casados em 1946, os dois esposos já se tinham separado em 1951, mas reconciliaram-se em fevereiro

COMPANHIA DE AGRICULTURA, IMIGRAÇÃO E COLONIZAÇÃO — C.A.I.C.

Ata da 35.a Sessão da Assembléia Geral Extraordinaria da Companhia de Agricultura, Imigração e Colonização

Aos três dias do mês de junho do ano de mil novecentos e cinquenta e dois, às 15,30 horas, presentes no Escritorio Central da Companhia dez (10) Senhores Acionistas, representando, por si e procurações, vinte e três mil quatrocentas e sessenta e duas (23.462) ações, conforme consta do livro de presença, o Sr. Dr. Luiz Tavares Alves Pereira, Presidente da Diretoria, em exercicio, declarou que de acordo com a lei, não tendo havido numero legal nas 1.a e 2.a convocações, a Assembléia deliberará com qualquer numero de votos na 3.a convocação e, assim, na forma dos Estatutos, convida os presentes para indicarem o Presidente da Assembléia. Tendo sido designado S. Senhoria para presidi-la, é aberta a sessão. Tomam assento, a convite do Sr. Presidente, respectivamente, como 1.o e 2.o Secretarios, os Srs. Drs. Luiz Pinto Serva e Afranio D. Murgel. O Sr. Presidente declara que, segundo os anuncios publicados pela Imprensa, a presente Assembléia foi convocada para o efeito de autorizar o aumento de capital da Companhia e consequente reforma de seus Estatutos, e, nessa conformidade, pede ao Sr. 1.o Secretario que proceda à leitura dos editais de convocação. Lidos estes, manda o Sr. Presidente que o 1.o Secretario faça a leitura da proposta da Diretoria para aumento do capital da Companhia, bem como do parecer do Conselho Fiscal, que aprovou a referida proposta. O Sr. 1.o Secretario procede à leitura das referidas peças, que são do teor seguinte: — "Srs. Acionistas: A C. A. I. C. foi fundada em 1933, com a finalidade precipua de incrementar a imigração e a colonização dos latifundios inaproveitados ou apenas parcialmente explorados, retalhando-os e, assim, criar a pequena propriedade agricola, com manifestos beneficios para o aumento da produção e consequente garantia de carga a transportar pela Companhia Paulista de Estradas de Ferro. O sucesso alcançado pelo seu trabalho foi notavel desde o inicio, nas diversas zonas do Estado onde se fez sentir. Basta salientar o seguinte: — a) — na zona servida pela Companhia Paulista, a C. A. I. C. loteou 61 propriedades agricolas, com a area total de .... 144.434,33 hectares, transformando-as em 2.875 sitios; — b) — na zona servida pela Estrada de Ferro Araraquara, foram loteadas 4 grandes fazendas, com a area total de 76.855,77 hectares, resultando esse trabalho no estabelecimento de 2.630 pequenos agricultores; — c) — na zona servida pela Companhia Mogiana de Estradas de Ferro, a C. A. I. C. loteou onze propriedades agricolas, com a area total de 51.392,57 hectares, formando 916 pequenos sitios; — d) — na zona servida pela Estrada de Ferro Noroeste do Brasil, oito fazendas, com a area total de .. 50.351,85 hectares, foram partidas em 505 lotes hoje explorados por pequenos agricultores. De inicio, a C. A. I. C. operava apenas na zona servida pela Companhia Paulista. Posteriormente, passou a operar tambem nas regiões servidas por ferrovias tributarias daquela Estrada e, finalmente, em outras zonas, encarregando-se até de loteamentos urbanos (Guarujá, Campos do Jordão, Itaim, etc.). Com essa providencia, a C. A. I. C. ampliou consideravelmente, o seu volume de negocios, auferindo lucros compensadores e fortalecendo a sua economia, alem de contribuir para o maior desenvolvimento das diversas regiões do Esatdo de São Paulo, notadamente a servida pelas linhas da Companhia Paulista de Estradas de Ferro. A excelencia dos resultados que a C. A. I. C. vem obtendo, na exploração das atividades que constituem o seu objeto social, esta consubstanciada no seu ultimo balanço do exercicio de 1951 aprovado pela Assembléia Geral Ordinaria, de 23 de abril proximo passado, pelo qual se veririfica ser o patrimonio da Companhia superior a Cr .... 100.000.000,00 (cem milhões de cruzeiros) alem de existir o substancial excesso de Cr ...... 58.121.348,20 (cinquenta e oito milhões, cento e vinte e um mil, trezentos e quarenta e oito cruzeiros e vinte centavos) do realizavel sobre o exigivel. Por outro lado, as reservas estatutarias, somadas aos lucros suspensos, atingem a cifra de Cr$ .... 12.946.958,60 (doze milhões, novecentos e quarenta e seis mil, novecentos e cinquenta e oito cruzeiros e sessenta centavos). Ora, considerado que o capital atual da C. A. I. C. é apenas de Cr$ 20.000.000,00 (vinte milhões de cruzeiros), as cifras acima apontadas revelam, à evidencia, a necessidade de ser aquele capital elevado, para melhor atender ao vulto das operações que constituem o giro normal da Sociedade. Por essa razão, Senhores Acionistas, ouvido o Conselho Fiscal, propõe a Diretoria que seja o capital social elevado de mais Cr$ 10.000.000,00 (dez milhões de cruzeiros), de sorte a ser alterado de Cr$ .... 20.000.000,00 (vinte milhões de cruzeiros) para Cr$ 30.000.000,00 (trinta milhões de cruzeiros) o capital atual. Esse aumento de capital deverá ser integralizado, à vista, pelos Senhores Acionistas, que o subscreverem, ou por terceiros, na hipotese de caducidade do direito de preferencia dos atuais Acionistas, uma vez decorrido o prazo de 30 dias, contados da ata da Assembléia Geral que autorizar o aumento, o qual será dividido em 50.000 ações do valor nominal de Cr$ 200,00 (duzentos cruzeiros) cada uma. Em tais condições, uma vez aprovada pela Assembléia Geral a presente proposta, o art. 3.o dos Estatutos Sociais passará a ter a seguinte redação: "Artigo 3.o — O capital da Companhia será de Cr$ 30.000.000,00 (trinta milhões de cruzeiros), dividido em 150.000 ações ordinarias do valor de Cr$ 200,00 (duzentos cruzeiros) cada uma. § unico — O capital será realizado à vista ou parceladamente mediante chamadas com antecedencia nunca inferior a trinta dias. Ao serem feitas chamadas parciais, poderá qualquer Acionista integralizar suas ações". E' o que nos cumpre apresentar à ilustrada deliberação dos Senhores Acionistas. a.a.) Antonio Prado Junior, Diretor-Presidente — Heitor Freire de Carvalho, Diretor-Gerente-Geral — Luiz Tavares Alves Pereira, Diretor-Gerente". — "PARECER DO CONSELHO FISCAL — Os abaixo assinados, membros do Conselho Fiscal da Companhia de Agricultura, Imigração e Colonização, em obediencia ao disposto no artigo 108, § unico, do Decreto-Lei n.o 2.627, de 26 de Setembro de 1940, tendo examinado a proposta da Diretoria, objetivando o aumento do capital da Companhia, de Cr$ .... 20.000.000,00 (vinte milhões de cruzeiros) para Cr$ 30.000.000,00 (trinta milhões de cruzeiros), dão à mesma seu parecer favoravel, pelas razões na referida proposta expendidas, inclusive ao que se refere à subscrição, à vista, do aumento a ser submetido à aprovação da Assembléia Geral dos Senhores Acionistas. a.a.) A. A. Monteiro de Barros — Luiz L. Reid — Luiz Pinto Serva". — Terminada a leitura ora transcrita, procedida pelo 1.o Secretario, o Sr. Presidente põe em discussão a proposta de elevação do capital social, com a consequente reforma dos Estatutos Sociais. Pede a palavra o Acionista Sr. Pedro Luiz Pereira de Souza que, em razão mesmo dos fundamentos da proposta da Diretoria, concita os Srs. Acionistas a aprová-la sem restrições. Ninguem mais querendo fazer uso da palavra, o Sr. Presidente submete a aludida proposta à votação, resultando desta, ser a proposta unanimemente aprovada. Em seguida, pede a palavra novamente o Acionista Sr. Pedro Luiz Pereira de Souza que levanta a hipotese de não serem exercitados por todos os Srs. Acionistas o seu direito de preferencia à subscrição das novas ações, motivo pelo qual poderão existir sobras dessas ações, no termino do prazo de 30 dias marcado na presente Assembléia. Em tais condições, sugere que a Assembléia resolva sobre o destino destas sobras eventuais, e, para isso propõe que possam as sobras porventura existentes ser subscritas por inteiro por qualquer dos Srs. Acionistas que haja exercitado integralmente o seu direito de preferencia, devendo essa subscrição da totalidade das sobras ser feita dentro de 5 dias, contados do termino do prazo de 30 dias. Ainda, propõe o mesmo Acionista que, se decorrido esse prazo de 5 dias não tiver havido a subscrição das sobras eventuais, serão elas, então, oferecidas à subscrição publica, na séde da Companhia, pelo prazo de 30 dias. O Sr. Presidente põe em discussão a proposta do Sr. Pedro Luiz Pereira de Souza e, ninguem mais desejando fazer uso da palavra, submete a aludida proposta à votação, sendo ela, então, unanimemente aprovada. Ninguem mais desejando fazer uso da palavra e não havendo outros assuntos a tratar, o Sr. Presidente declara que vai suspender a sessão a fim de ser lavrada a ata. Reaberta a sessão foi lida esta ata, a qual mereceu a aprovação de todos os Acionists presentes. Eu, Luiz Pinto Serva, 1.o Secretario a fiz escrever, conferi e assino com os presentes. — a.a.) Luiz Pinto Serva — Luiz Pereira — Afranio D. Murgel, por si e seus representados — João Sampaio — pela Companhia Paulista de Estradas de Ferro, Jayme Cintra, Diretor-Presidente — H. F. Carvalho — L. T. Carvalho, por si e seus representados — Pedro Luiz Pereira de Souza, por si e por seus representados — Livio Zapparoli — Dante Favero.

EDITAL

CERTIFICO que a COOPERATIVA DE CONSUMO POPULAR DE SÃO MIGUEL PAULISTA, com séde em São Miguel Paulista, municipio e comarca de São Paulo, arquivou nesta Repartição, sob n. 1.049, por despacho da Junta Comercial em sessão de 10 de junho de 1952, a ata da assembléia geral de sua constituição, realizada em 18 de maio de 1952, e na qual vem transcritos os seus estatutos sociais e demais documentos legais de sua constituição, do que dou fé. — Secretaria da Junta Comercial do Estado de São Paulo, 13 de junho de 1952. — Eu, Judith Miranda, escrituraria, a escrevi, conferi e assino: a) **Judith Miranda**. E eu, Guiomar de Andrade Mendes, chefe substo da secção do Expediente e Correspondencia, a subscrevo e assino: a) **Guiomar de Andrade Mendes.**

COMPANHIA "LILLA" DE MAQUINAS INDUSTRIA E COMERCIO

Ata da Assembléia Geral Ordinaria realizada no dia 30 de abril de 1952

Aos trinta dias do mês de abril de 1952, às 15 horas, na sede social da Companhia, à rua Piratininga, n.o 1.037 devidamente convocados por editais publicados na forma da lei nos jornais "Diario Oficial" do Estado de São Paulo" e "Correio Paulistano", reuniram-se, em Assembléia Geral Ordinaria, os Senhores Acionistas da Companhia "Lilla" de Maquinas Industria e Comercio. Havendo sido verificado, pelo Livro de Presença, o comparecimento de acionistas representando mais da metade do capital social, o Diretor-Presidente, sr. Americo Carlos Lilla — que, na forma dos Estatutos, é o Presidente da Mesa — assumindo o seu posto, convidou a mim, Onofre Lilla Sobrinho, para secretariar os trabalhos. Constituida, assim, a Mesa, declarou o sr. Presidente legalmente instalada a Assembléia Geral Ordinaria. Por determinação do sr. Presidente foi lido o edital de convocação. A seguir, o Secretario, a mandado ainda do Presidente procedeu à leitura completa do relatorio da Diretoria, do balanço geral do exercicio findo, da demonstração da conta de lucros e perdas referente ao mesmo exercicio de 1951, acompanhados do parecer do Conselho Fiscal, sendo que todos esses documentos foram regularmente publicados, com a antecedencia legal, no "Diario Oficial do Estado de São Paulo" e "Correio Paulistano", na forma da lei. Terminada a leitura, o sr. Presidente abriu a discussão sobre esses documentos. Encerrada a discussão, foram os mesmos postos a votos verificando-se que, por unanimidade e sem reservas — abstendo-se de votar apenas os membros da Diretoria e do Conselho Fiscal — foram aprovados o relatorio da Diretoria, o balanço geral, a conta de lucros e perdas, relativos ao exercicio de 1951, acompanhados do parecer do Conselho Fiscal. Passando à segunda parte da ordem do dia, declarou o sr. Presidente que a Assembléia deveria eleger os membros do Conselho Fiscal para o corrente ano, bem como os suplentes; fixando-lhes, tambem, a remuneração. Apurada a votação, foi pelo sr. Presidente, proclamado o resultado que é o seguinte: Para o Conselho Fiscal, como conselheiros, foram eleitos os srs. Oscar do Amaral Spilhorghs, brasileiro, casado, advogado, residente e domiciliado nesta Capital à rua Dr. Pires Lenan n.o 3; dr. Ruy Barbosa Nogueira, brasileiro, casado, advogado, residente e domiciliado à rua Cons. Torres Homem n.o 620; Constantino Montesano, brasileiro, solteiro, maior, contador, domiciliado e residente nesta Capital à rua General Carneiro n.o 231, apartamento 61; para suplentes os srs. Domingos Toscano, brasileiro, casado, contador, residente e domiciliado nesta Capital à av. Marginal Tietê n.o 176; Arthur de Oliveira, brasileiro, casado, contador, residente e domiciliado nesta Capital à rua Esperanto n.o 4-C; Jair Antonio Falcioni, brasileiro, solteiro, maior, do comercio, residente e domiciliado nesta Capital à rua Hipia n.o 49. Pela assembléia foram fixados os honorarios para o Conselho Fiscal, para cada membro efetivo, Cr$ 1.000,00 (um mil cruzeiros) anuais, quando no exercicio de suas atribuições. Em seguida, retomou a palavra o sr. Presidente, esclarecendo que restava à Assembléia deliberar sobre o quantum a ser distribuido aos acionistas, como dividendo, relativamente aos lucros apurados no exercicio findo na importancia de Cr$ ..... 230.037,70 (duzentos e trinta mil trinta e sete cruzeiros e setenta centavos). Pediu a palavra o acionista João Ferreira e propôs que a Assembléia aprovasse a distribuição de Cr$ 230.000,00 (duzentos e trinta mil cruzeiros), como dividendo aos acionistas, ficando o restante de Cr$ 37,70 (trinta e sete cruzeiros e setenta centavos) em conta de Lucros Suspensos. Pela Assembléia, abstendo-se de votar os impedidos por lei, foi unanimemente aprovada essa proposta. Esgotada a ordem do dia, o sr. Presidente deu a palavra a quem dela quisesse usar para tratar de assuntos de interesse social; como ninguem a solicitasse, o sr. Presidente declarou encerrada a sessão, da qual, logo a seguir no livro proprio e sob meu ditado, eu, secretario, para constar fiz lavrar a presente ata, a qual, depois de escrita foi lida, por mim à Assembléia e aprovada por todos que a assinaram. Eu, Onofre Lilla Sobrinho, secretario da Mesa, designado, assino-a igualmente. São Paulo, 30 de abril de 1952. (aa) Americo Carlos Lilla, Presidente da Mesa, Onofre Lilla Sobrinho, Secretario da Mesa; acionistas: Americo Carlos Lilla, José Chireni Lilla, Carmine Julio Lilla, Almirante Nicola Lilla, Onofre Lilla Sobrinho, João Ferreira e Abid de Araujo. Certifico que a ata aqui transcrita, confere exatamente com o original constante do livro proprio. S. Paulo, 30 de abril de 1952.

Americo Carlos Lilla, Presidente.

—:o:—

JUNTA COMERCIAL

EMBLEMA

São Paulo

CERTIDÃO

P. 20.502

Certifico que a CIA. "LILLA" DE MAQUINAS INDUSTRIA E COMERCIO, com sede nesta Capital arquivou nesta repartição, sob numero 60.9.6, por despacho da Junta Comercial, em sessão de 10 de junho de 1952, a ata da assembléia geral ordinaria dos seus acionistas, realizada em 30 de abril de 1952, do que dou fé. Secretaria da Junta Comercial do Estado de São Paulo, 13 de junho de 1952. Eu, Judith Miranda, escriturario, a escrevi, conferi e assino, (a.) Judith Miranda. E eu, Guiomar de Andrade Mendes, chefe subst. da secção do Expediente e Correspondencia, a subscrevo e assino. (a.) Guiomar de Andrade Mendes.

DISTRIBUIDORA DE AUTOMOVEIS BORGES S.A.

Ata da Assembléia Geral Ordinaria, realizada em 22 de Março de 1952

Aos vinte e dois dias do mês de março do ano de mil novecentos e cincoenta e dois, às quinze horas, nesta cidade de Promissão, à praça Primeiro de Maio, n. 21, séde social da Distribuidora de Automoveis Borges S.A., presentes os acionistas adiante assinados e reunidos em virtude de previa convocação feita na forma da lei, assumiu a presidencia da reunião o sr. Benedito Borges que convidou a mim, Nelo Galvani, para secretario. Constatada a presença de acionistas em numero legal de votos, de acordo com as assinaturas lançadas no respectivo "Registro de Presença dos Acionistas", o sr. Presidente declarou legalmente constituida e instalada a assembléia, cujo fim, nos termos dos editais de convocação publicados no "Diario Oficial" do Estado e no "Correio Paulistano" nos dias quinze, dezesseis e dezessete de fevereiro do corrente ano, era tomar conhecimento e deliberar sobre o Relatorio da Diretoria, Balanço Geral e respectiva Conta de Lucros e Perdas encerrados em trinta e um de dezembro de mil novecentos e cincoenta e um, Parecer do Conselho Fiscal, bem como deliberar sobre a distribuição dos lucros que se encontram à disposição da Assembléia Geral Ordinaria. Dando cumprimento a essas disposições, determinou a mim que, como secretario, proceda à leitura dos anuncios de convocação e dos documentos já enunciados, que se achavam sobre a mesa, o que foi por mim feito. Terminada a leitura, o sr. Presidente põe à disposição dos acionistas os referidos documentos para serem examinados e discutidos. Foram eles longamente discutidos e, afinal, aprovados por unanimidade dos srs. acionistas presentes, com abstenção dos votos dos impedidos por lei. Por proposta dos srs. Diretor-Presidente e Diretor-Vice-Presidente, devidamente aceita e aprovada pela unanimidade dos presentes, foi fixada a distribuição do lucro liquido do exercicio ora encerrado, em Cr$ .... 443.496,20, como dividendos aos acionistas, proporcionalmente ao capital de cada um e Cr$ ...... 2.000.000,00 para o Fundo de Aumento de Capital. Em seguida, a Assembléia elegeu para membros do Conselho Fiscal para o novo exercicio, os senhores: Jorge Barangard, Antonio Rocha Mattos Filho e dr. Luiz Barbato, efetivos, todos brasileiros, residentes em S. Paulo, capital; e para Suplentes: Durval Desdito, dr. João Salgado Sobrinho e Christino Palacios, todos brasileiros, residentes em São Paulo, capital, percebendo os efetivos, quando em exercicio, Cr$ 500,00 anuais. Nada mais havendo a tratar e como nenhum acionista solicitasse a palavra, o sr. Presidente suspendeu a sessão por uma hora, a fim de que fosse lavrada a ata dos trabalhos da Assembléia, ora encerrados, o que foi feito, a seguir, por mim, Nelo Galvani, secretario da mesa. Reaberta a sessão, foi lida aos presentes esta ata que a acharam conforme e a aprovaram por unanimidade e que vai assinada por mim, (a) Nelo Galvani, secretario da mesa, e por todos os srs. acionistas presentes, autorizando-se o seu arquivamento e publicação, na forma da lei. (aa) **Nelo Galvani**

Benedito Borges
Gastão Schueler Moura
Maria Amalia Borges
Clélia Mendes Galvani
Helena Borges
Samuel Pereira

Certifico que a presente ata é copia fiel da ata lavrada no livro competente. — (a) **Nelo Galvani**

—:o:—

JUNTA COMERCIAL

São Paulo

CERTIDAO

Certifico que a Distribuidora de Automoveis Borges S.A., com sede em Promissão, arquivou nesta repartição, sob numero 61.207, por despacho da Junta Comercial, em sessão de 13 de junho de 1952, a ata da assembléia geral ordinaria dos seus acionistas, realizada em 22 de março de 1952, do que dou fé. — Secretaria da Junta Comercial do Estado de São Paulo, 17 de junho de 1952. Eu, Judith Miranda, escrituraria, a escrevi, conferi e assino, (a) Judith Miranda. E eu, Guiomar de Andrade Mendes, chefe subst. da secção do Expediente e Correspondencia, a subscreyo e assino. (a) Guiomar de Andrade Mendes.

AOS NOSSOS ASSINANTES E LEITORES DA CAPITAL

Para reclamações sobre a entrega do nosso jornal, pedimos telefonar para

36-3167

Atendemos pedidos de assinatura:

RUA LIBERO BADARO', 661
(Departamento de Circulação)

Atendemos tambem pedidos de assinatura por intermedio de nossos entregadores e pelo telefone 36-3167.

EDITAL

SINDICATO DOS TRABALHADORES NA INDUSTRIA DA CERVEJA E BEBIDAS EM GERAL, DE SÃO PAULO

ELEIÇÕES SINDICAIS

De acordo com o disposto no Art. 8.o, alinea "b", das "Instruções" baixadas com a Portaria Ministerial n. 48, de 8 de Abril de 1952, faço saber aos que o presente virem ou dele tomarem conhecimento que as chapas registradas concorrentes às eleições a serem realizadas no dia 20 (vinte) de Agosto de 1952, no SINDICATO DOS TRABALHADORES NA INDUSTRIA DA CERVEJA E BEBIDAS EM GERAL, DE SÃO PAULO, foram as seguintes:

PARA A DIRETORIA
— José Elias Neme
— Leopoldo Paulo Rodrigues
— João Venancio

PARA O CONSELHO FISCAL
— Tuarpe José de Oliveira
— Julieta Pedro Cortez
— Zache Ferrari

PARA SUPLENTES DA DIRETORIA
— Ocerio Romano
— Antonio Santos Vaz
— Luiz Grassetti

PARA SUPLENTES DO CONSELHO FISCAL
— Ermelindo Sesti
— Diogo Serdas
— Emilio Sanches

PARA O CONSELHO DA FEDERAÇÃO
— José Elias Neme
— Leonardo Canato

PARA SUPLENTES DO CONSELHO DA FEDERAÇÃO
— Renato Gomes
— Orlando Braz

Fica aberto o prazo de 5 (cinco) dias para o oferecimento de impugnação contra qualquer dos candidatos.

São Paulo, 19 de Junho de 1952

LEONARDO CANATO
Presidente

COMPANHIA MUNICIPAL DE TRANSPORTES COLETIVOS

Concorrencia publica para compra de 50 auto-onibus de 70 passageiros

Acha-se aberta, até às 16 horas do dia 4 de julho do corrente ano, quando será encerrada, concorrencia publica para a compra de 50 (cincoenta) auto-onibus urbanos, com motores "Diesel", para 70 passageiros, completos, de acôrdo com os carateristicos e condições constantes do edital.

O edital respectivo encontra-se afixado na séde do Departamento de Compras e Abastecimento desta Companhia, à avenida Francisco Matarazzo (antiga Agua Branca) n.o 74, nesta Capital, onde os interessados serão atendidos das 8,15 às 17 horas, exceto aos domingos.

São Paulo, 11 de Junho de 1952

CIA. MUNICIPAL DE TRANSPORTES COLETIVOS

PATRIARCA HOTEL S.A.

Ata da Assembléia Geral Ordinaria realizada no dia 23 de abril de 1952

Aos vinte e três dias do mês de abril de 1952, às dezesseis horas, na séde social da sociedade, à rua Joaquim Nabuco n.o 158, devidamente convocados por editais publicados na forma da lei, pela imprensa local — oficial e particular — reuniram-se, em Assembléia Geral Ordinaria, os senhores acionistas de PATRIARCA HOTEL S. A. — Havendo sido verificado, pelas assinaturas lançadas no Livro de Presença, o comparecimento de acionistas representando mais de dois terços do capital social, com direito a voto, foi aclamado para dirigir os trabalhos, como Presidente da Mesa, o Diretor-Presidente Sr. Rudezindo Rodriguez Rodriguez, que, assumindo o seu posto, convidou a mim, Manuel Meleiro Veiga, para secretario. Assim composta a Mesa, declarou o Presidente legalmente instalada a Assembléia, determinando fosse lido o edital de convocação, o que foi feito. A seguir, o secretario, a mandado ainda do Presidente, procedeu à leitura completa do relatorio da Diretoria, do balanço geral do exercicio de 1951 e da demonstração da conta de lucros-e-perdas referente ao mesmo exercicio, acompanhados do parecer do Conselho Fiscal, documentos todos esses que foram regularmente publicados, com a antecedencia legal, na imprensa local — oficial e particular. Finda a leitura dos mesmos documentos, declarou o Presidente aberta a discussão. Encerrada a discussão, foram os mesmos postos a votos, verificando-se que, por unanimidade e sem reservas — abstendo-se de votar apenas os legalmente impedidos — foram aprovados o relatorio da Diretoria, o balanço geral, a conta de lucros-e-perdas relativos ao exercicio de 1951, acompanhados do parecer do Conselho Fiscal. Passando à segunda parte da ordem do dia, declarou o Presidente que, de acôrdo com disposições estatutarias, deveria a Assembléia eleger a nova Diretoria, bem como o Conselho Fiscal para o corrente exercicio social, fixando-lhes, igualmente, a respectiva remuneração. Procedida a votação e apurados os votos, foi pelo sr. Presidente da Mesa proclamado o seguinte resultado: Para a Diretoria: Diretor-Presidente, Sr. Rudezindo Rodriguez Rodriguez, espanhol, casado, comerciante, portador da carteira modelo 19 n.o 296.624, R. G. 1.275.195, residente nesta Capital à Rua Gomes Cardim n.o 236; Diretor-Superintendente, Ko Satto, japonês, solteiro, maior, comerciante, portador da carteira modelo 19, n.o 24.270, residente nesta Capital, à Avenida Rangel Pestana n.o 1.548, apartamento 64; Diretor-Gerente, Manuel Meleiro Veiga, espanhol, casado, comerciante, portador da carteira modelo 19, n.o 283.245, R. G. 1.186.526, fornecida pela Policia de São Paulo, residente e domiciliado nesta Capital, à rua Gomes Cardim, no. 236. Para o Conselho Fiscal: Como Conselheiros — sr. Francisco de Assis Fenerich, brasileiro, solteiro, maior, do comercio, residente e domiciliado nesta Capital, a rua Abilio Soares n.o 155; Manoel Ferreira Junior, brasileiro, casado, do comercio residente e domiciliado nesta Capital à rua Manifesto n.o 2.011; Jair Antonio Falcioni, brasileiro, solteiro, maior, do comercio, residente e domiciliado nesta Capital a rua Hipia, n.o 49; Como Suplentes de Conselheiros: Dr. João Amaury de Toledo Soares, brasileiro, casado, advogado, residente e domiciliado nesta Capital à rua Duartina n.o 325; Dr. Fernando Mont'Alverne de Siqueira, brasileiro, casado, advogado, residente e domiciliado nesta Capital a rua José Maria Lisbôa n.o 453; Domingos Toscano, brasileiro, casado, contador, residente e domiciliado nesta Capital, à Avenida Marginal Tietê n.o 176. Pela Assembléia, foram fixados os honorarios do Conselho Fiscal em Cr$ 1.000,00 (hum mil cruzeiros) anuais a cada membro efetivo, em exercicio, e, para os membros da Diretoria, os honorarios de Cr$ 5.000,00 (cinco mil cruzeiros) mensais a cada membro. Esgotada a ordem do dia, o Sr. Presidente deu a palavra a quem dela quisesse usar para tratar de assuntos de interesse social; como ninguem a solicitasse, o Sr. Presidente declarou encerrada a sessão, da qual, no livro proprio e sob o meu ditado, eu, secretario, para constar, fiz lavrar a presente ata, a qual, depois de escrita, foi lida por mim, à assembléia e aprovada por todos que a assinaram. Eu, Manuel Meleiro Veiga, Secretario da Mesa, designado, assino-a, igualmente. São Paulo, 23 de abril de 1952. (aa.) Rudezindo Rodriguez Rodriguez, Presidente da Mesa; Manuel Meleiro Veiga, Secretario da Mesa; acionistas: (aa.) Herminio Meleiro Alonso — Manuel Meeliro Veiga — Antonio Soares — Luciano Alvarez Meleiro — Rudezindo Rodriguez Rodriguez — Ko Satto — Estelvio Waldemar Prandini — Afonso Romero. Certifico que a copia aqui transcrita, confere exatamente com o original da ata constante do livro proprio. São Paulo, 23 de abril de 1952.

—:o:—

Junta Comercial. Emblema. São Paulo. Certidão P. 19.891. Certifico que a PATRIARCA HOTEL S. A., com séde nesta Capital, arquivou nesta repartição, sob numero 61.028, por despacho da Junta Comercial, em sessão de 10 de junho de 1952, a ata da assembléia geral ordinaria dos seus acionistas, realizada em 23 de abril de 1952, do que dou fé. — Secretaria da Junta Comercial do Estado de São Paulo, 13 de junho de 1952. Eu, Judith Miranda, escriturario a escrevi, conferi e assino. (a.) Judith Miranda. E eu, Guiomar de Andrade Mendes, chefe subst.o da secção do Expediente e Correspondencia, a subscrevo e assino. (a.) Guiomar de Andrade Mendes.

Aos corações caridosos

João D. Lisboa, interno no Leprosario Sta. Isabel na "Estação Mario Campos", no Estado de Minas, solicita um auxilio para compra de "Promin". Qualquer donativo pode ser envia o diretamente ou so cuidado do "Correio Paulistano", rua Libero Badaró n. 661.

Medicos Especialistas

ANALISES CLINICAS
LAB. PROF. DR. MARTIN FICKER
DR. R. SCHWINDT FURLANETTO
Analizes Clinicas: — Bacteriologia, Quimica, Hematologia, Metabolismo
Rua Timbiras, 502 — 4.o andar, Tel. 34-7722

CANCER
DR. JOSÉ DE OLIVEIRA RAMOS
Cirurgia, diagnostico e tratamento do cancer. — Biopsia e exames preventivos
Rua Marconi, 34 — 2.o andar - Tel. 34-0769 e 51-6627

CIRURGIA GERAL — PARTOS MOLESTIAS DE SENHORAS
Prof. S. Eugenio de Camargo
Rua da Conceição, 58 — Edificio S. Julia — 6.o andar — conjunto 624 — tel. 36-4239 — Das 16 às 19 horas — Av Rangel Pestana, 2407 — tel. 9-2368 — Das 12 às 15 horas

Dr. Carlos Ferreira da Rocha
Chefe clinica ginecologica. Beneficencia Portuguesa e de partos do O. L. Molestias de Senhoras Partos sem dôr Pre-Natal Cancer ginecologico.
Cirurgia Praça da Sé, 96 13 às 18 Sab das 9 às 11 Tel 33-5575

DOENÇAS DO CORAÇÃO
DR QUINTILIANO H DE MESQUITA
Diretor do Inst. de Cardiologia do Hosp N S Aparecida e Casas de Saude Matarazzo
Eletrocardiografia (a domicilio)
Rua Cons Crispiniano 20 2.o and. 209 a 212 — telefone 36-2891 — Das 4 às 6 horas

CLINICA MEDICA GERAL E FISIOTERAPICA
DR. GUILHERME CHRISTOFFEL
Medico especialista do aparelho digestivo (ESTOMAGO, INTESTINO, FIGADO) e de doenças alergicas (asma, urticaria, enxaqueca)
Praça da Republica 419 — 2.o andar — Esquina da rua Vieira de Carvalho — Tel. 34-8749, das 9 às 11 e das 15 às 17 horas

FRIEZA SEXUAL IMPOTENCIA
Tratamento especializado do DR. S. B. VASCONCELOS
Rua Sete de Abril 176, 2.o andar - Salas 22-23, das 12 às 17 horas Fone 35-6360

GINECOLOGIA
DRA. SARAH DO VAL
Molestias de Senhoras — Esterilidade matrimonial — Partos — Colposcopia (para diagnóstico precoce do cancer)
Rua Barão de Itapetininga, 221 — 10.o andar — fones: — 35-7378 e res. 9-8986

GARGANTA — NARIZ — OUVIDOS
DR LAURO J. COURY
Assist. do Serviço da Fac. de Medicina Inst. de Radio e dos Centros de Saude de Santa Cecilia e Santana Pequena e alta cirurgia — Cons. Rua Libero Badaró 94, 3.o andar Das 15 às 19 horas — Tel. 32-4595 Res. Rua Barão de Campinas n.o 94, 6.o andar ap. 63 — Telefone 52-6735

HEMORROIDAS
DR CESAR GIRAD JACOB DA SANTA CASA
Trat. das hemorroidas sem operação e sem dôr. Clinica especializada das molestias de estomago, figado, intestinos e anus retais, toilete, prisão de ventre, fistulas, fissuras etc Rua 7 de Abril, 176 — 3.o — Das 14 às 18 horas Fones 34-7035 e 31-2449

MEDICO — OPERADOR
DR. ZEFERINO DO AMARAL e DR. CLAUDIO DO AMARAL
Cirurgia em geral, estomago, figado, intestino, hernia, varicocele, hidrocele, hemorroide e mol. de Senhoras. Cons. Rua 7 de Abril, 235 tel. 34-7517 Res. R. Novo Horizonte 78 tel. 51-4060

HIDROCELE — ULCERA DAS PERNAS — VARIZES
DR LUIZ NOVO
Eczemas, erisipelas e suas complicações, pernas inchadas e doloridas, flebite cronica (sem operação, sem injeções) Hemorroidas (sem operação) Doenças venereas
Rua Libero Badaró, 137 — Das 13 às 19 hs. — Fones 33-3851 e 52-4306

MOLESTIAS DOS OLHOS
PROF. DR. CIRO DE REZENDE
Do Hospital de Berlim e Viena
Catedratico da Clinica de Olhos da Faculdade Medicina Universidade São Paulo
Instalações para clinica e cirurgia dos olhos — Rua Marconi n.o 48 7.o andar — Tel. 34-2819

MOLESTIAS NERVOSAS
SANATORIO JABAQUARA
Hospt. moderno, amplo e confortavel. Projetado e construido para a especialidade. Direção clinica
Drs. Orestes Rossete e Oswaldo Lang
Assist. e docentes da Fac. de Medicina Fone 70-2130 - Caixa 1660
Av. Araci 401 (Alto do Jabaquara)

MOLESTIAS INTERNAS
DR. COSMO BARBATO
ESPECIALISTA DA SANTA CASA e POLICLINICA
Doenças do coração, pulmão, estomago, figado, intestino, rins, reumatismo, sifilis e molestias nervosas. Tratamento especializado da asma e bronquite cronica
Consultorio, Av. Rangel Pestana 1021, 7.o andar — das 8 às 20 horas — Tel. 32-0386

REUMATISMO TIROIDE
DR PLINIO REYS JR
Coração, Ulcera tratamento especializado s/ operação — Consultas com Radioscopia Cr$ 50,00 Rua Wenceslau Braz 148 — (prox. Pr. da Sé), 7.o and. salas 711-14 marcar hora das 9 às 11 e das 2 às 7. Sabados 9 às 12

TRATAMENTO DAS HERNIAS
DR. VICENTE VENOSA
Clinica geral e cirurgica
Tratamento especializado da Hernias
Rua Marquês de Itu' 58 9.o das 16 às 18,30 horas — Fones: 32-0077 — Res.: 8-8088.

UROLOGIA
DR M. FLEHS
DOS HOSPITAIS DE NEW YORK
Doenças de Senhoras. Esterilidade. Impotencia e frieza sexual. Vias Urinarias
Das 2 às 6 horas
Rua 7 de Abril 277 — 8.o Tel. 34-1541

VIAS URINARIAS
DOENÇAS VENEREAS
DR ORLANDO MELLO
Rua 7 de Abril, 264 — 8.o andar — N. 911 — Das 9 às 12 e das 2 às 6,30 horas — tels. 32-3504

COMPRE HOJE DA "OCIAN"

1 ou mais apartamentos desde Cr$ 178.000,00 com Cr$ 9.000,00 de entrada

70% FINANCIADOS EM 15 ANOS

em prestações mensais desde cr$ 1.488,00

Edificio **SANTA IRMA** *R. Ribeiro da Silva, 483 (Campos Eliseos)*

OCIAN SIGNIFICA
- 1315 Condóminos satisfeitos
- 6 Edifícios entregues com antecipação
- 6 Edificios em construção, já vendidos
- Preço certo sem reajuste
- Prazo de entrega: 18 meses, com multa contratual

O C I A N

ORGANIZAÇÃO CONSTRUTORA E INCORPORADORA ANDRAUS LTDA.

Av. Ipiranga, 795 - 3.º and. conj. 301 - Tels. 34-0884 - 32-2618 e 36-3698

(Filiada ao Sindicato dos Corretores de Imóveis)

Corretores tambem no local

COMPANHIA INDUSTRIAL E MERCANTIL DE ARTEFATOS DE FERRO "CIMAF"

Ata da Assembléia Geral Ordinaria, realizada em 16 de Abril de 1952

Aos dezesseis dias do mês de Abril de mil novecentos e cincoenta e dois, às 10 horas, reuniram-se na séde social da Companhia Industrial e Mercantil de Artefatos de Ferro "CIMAF", nesta Cidade de São Paulo, em Osasco, à rua João Batista n.o 40, devidamente convocados pela imprensa, na forma e prazo legais, acionistas representando mais de metade do capital sosi, digo, capital social, ou seja .... 140.294 ações, conforme consta das inscrições no livro de presença. Havendo numero legal e verificando o preenchimento das formalidades legais e estatutarias, pelo Dr. Jayme Uch, digo, Jayme Ulhôa Pinheiro Cintra, diretor presidente, foi declarada instalada a assembléia geral ordinaria para esse dia e hora regularmente convocada e convidados os acionistas a indicarem o presidente da Assembléia. — Recaindo a escolha deste no Dr. Arnaldo Dumont Vilares, este convidou ao Dr. Jean Reuter e a mim Nicolas Hientgen, para secretarios da mesa. Constituida assim a mesa, o presidente da Assembléia, depois de expor os fins da reunião, na qual segundo os anuncios de convocação, se deveria tomar conhecimento e resolver a respeito do relatorio, balanço geral, demonstração da conta de lucros e perdas e de mais atos da ad digo, administração relativos ao exercicio encerrado em 31 de dezembro de 1951 e respectivo parecer do Conselho Fiscal, bem como elegerem os membros da Diretoria e Conselho Consultivo e os do Conselho Fiscal para o novo exercicio, determinou que se procedesse à eleição, digo, à leitura daqueles documentos, os quais já haviam sido regularmente publicados pela imprensa. Termina a leitura desses documentos e sujeitos os mesmos à discussão da Assembléia foram eles, afinal, depois de submetidos à votação, unanimemente aprovados, sem que tomassem parte na votação os impedidos por lei. Passando-se a tratar da eleição dos membros da Diretoria, Conselho Consultivo e Conselho Fiscal, corrido o escrutinio, verificou-se que os mesmos ficaram assim constituidos: Diretoria — Presidente Dr. Jayme Ulhôa Pinheiro Cintra, digo, Dr. Jayme Pinheiro de Ulhôa Cintra brasileiro engenheiro, desquitado, residente em Jundiaí, neste Estado; vice-presidente, Dr. Jules Vercelet, belga, desquitado, industrial, residente na cidade do Rio de Janeiro, à Av. Visconde de Albuquerque, 69; — tesoureiro, Jayme Nunes da Fonseca Silva, brasileiro, casado, industrial, residente no Rio de Janeiro, à Av. Epitacio Pessoa, 886. Secretario, Joseph "Hein" (o nome aspeado estava emendado), luxemburguês, engenheiro, casado, residente em João Monlevad, Estado de Minas Gerais; Conselho Consultivo: drs. Louis Jacques [illegible] poeux, Giulkaume Kausbrack, Albert Scharlé, Trajano Miranda Valverde e Arnaldo Dumont Villares; Conselho Fiscal: Membros efetivos — Nicolas Hientgen, Edmundo da Luz Pinto, Augusto Westes Suplentes — Otav, digo, Otavio de Faria, Antonio Gallotti e Victor Schanem, estes ultimos membros do Conselho Fiscal e seus suplentes, todos residentes no país e sem impedime, digo, impedimentos para o exercicio dos cargos. Em seguida a Assembléia passou a resolver sobre as remunerações dos Diretores, membros do Conselho Consultivo e Fiscal, decidindo manter as mesmas remunerações fixadas para o exercicio anterior. Nada mais havendo a tratar e como nenhum acionista quisesse fazer uso da palavra, foi suspensa a reunião por uma hora, a fim de se lavrar a presente ata, a qual, ao ser reaberta a sessão, foi lida e aprovada e vai assinada por todos os presentes. Eu, Nicolas Hientgen, na qualidade de secretario da mesa, a minutei e escrevi, digo, e conferi e subscrevo com o Dr. Arnaldo Dumont Villares que presidiu a Assembléia, o Dr. Jean Reuter que, comigo secretariou a mesa e os demais acionistas, cujas assinaturas seguem: (assinados): N. Hientgen — Arnaldo Dumont Villares — J. Reuter — Jules Remy por si por pp. da Cia. Siderurgica Belgo Mineira e da Companhia Administradora Caruna. — Paulo Casimiro Costa — Gaston Max — Jayme M. Cintra".

—:o:—

JUNTA COMERCIAL
São Paulo
CERTIDÃO

Certifico que a COMPANHIA INDUSTRIAL E MERCANTIL DE ARTEFATOS DE FERRO — CIMAF, com séde nesta Capital, arquivou nesta repartição, sob numero 60.874, por despacho da Junta Comercial, em sessão de 6 de junho de 1952, a ata da assembléia geral ordinaria dos seus acionistas, realizada em 16 de abril de 1952, do que dou fé. — Secretaria da Junta Comercial do Estado de São Paulo, 10 de junho de 1952. — Eu, Judith Miranda, escrituraria, a escrevi, conferi e assino, a) **Judith Miranda**, e eu Guiomar de Andrade Mendes, chefe subst. da secção do Expediente e Correspondencia, a subscrevo e assino, a) **Guiomar de Andrade Mendes.**

INGLÊS

Ensina-se. Metodo conversação. Principiantes e adiantados. Preparação rapida. Rua Venancio Aires, 522, fone: 51-0344. V. Pompéia.

VIDA JUDICIARIA

TRIBUNAL DE JUSTIÇA

Julgamentos de ontem:

TRIBUNAL PLENO

REVISÕES — 33.552 — Santos — Pet. Belmiro Duarte. Deferiram para absolver. Votação unanime. Expeça-se contra-mandado de prisão em favor do peticionario.

35.324 — Santos. Pet. Antonio Carmino Neto. Deferiram para absolver.

CAMARAS CRIMINAIS CONJUNTAS
Sessão extraordinaria

Foi convocada uma sessão extraordinaria das Camaras Criminais Conjuntas para o dia 21 do corrente as nove horas, sala n. 511.

MAGISTRATURA

CONVOCAÇÃO — Foram convocados os srs. Manuel Augusto Vieira Neto e Dalmo do Vale Nogueira, juizes de direito, da 2.a Vara Civel e de 2.a entrancia, da comarca de São Paulo, respectivamente, para acompanharem os trabalhos correcionais na comarca de Lorena, a começar de hoje.

FERIAS — de 30 dias, ao dr. Genesio Candido Pereira, juiz da 10.a Vara Criminal, a começar em 1.o de julho.

JUNTA COMERCIAL

São Paulo

CERTIDÃO

CERTIFICO que a E. P. HUMBERT DO BRASIL FORNOS ELETRICOS S. A., com séde nesta Capital, arquivou nesta repartição, sob numero 59.936, por despacho da Junta Comercial, em sessão de 16 de Maio de 1952, a ata da assembléia geral ordinaria dos seus acionistas, realizada em 19 de abril de 1952, do que dou fé. — Secretaria da Junta Comercial do Estado de São Paulo, 20 de maio de 1952. — Eu, Judith Miranda, escrituraria, a escrevi, conferi e assino (assinado Judith Miranda). E eu, Guiomar de Andrade Mendes, chefe subst. da secção do Expediente e Correspondencia, a subscrevo e assino (assinado Guiomar de Andrade Mendes).

FOGOS CARAMURU
Distribuidores:
J. W. TABACH & CIA.
Parque D. Pedro II, 396
Fone: 33-3835

VICIO DA BEBIDA

Ensinarei a quem me peça enviando selo para a resposta, meio eficaz e garantido de corrigir esse nefando vicio Escreva a D. M. Germano — Caixa Postal, 449 — BELO HORIZONTE — MINAS

PROCURO EMPREGO

Tecnico em Televisão ou encarregado de secção. Ambiciono ganhar Cr$ 4.500,00. — Cartas ao SR. ALBERTO. — Rua Piassaguera, 116 — Alto do Pari.

TRIBUNAL DE ALÇADA

Julgamentos de ontem:

TRIBUNAL PLENO

FERIAS — O Tribunal concedeu 60 dias de ferias ao dr. Olavo Lima Guimarães.

CAMARAS CIVEIS REUNIDAS

969 — Santos — Eble. Nascimento Lopes. Embargados, Nicola Noce e sua mulher. Rejeitaram os embargos.

PRIMEIRA CAMARA CIVEL

1.722 — Lucelia — Aptc., Baghet & Abrão. Apdos., José Pereira do Nascimento. Negaram provimento, por votação unanime.

1.677 — Jaboticabal — Apte., Prefeitura Municipal de Jaboticabal. Apda. Casa de Saúde de Jaboticabal. Indeferido o pedido relativo a decerção e repelida a preliminar de não conhecimento do recurso voluntario consideraram como interposto o recurso ex officio, negando provimento a ambos, votação unanime.

1.953 — Pompeia — Aptc., Marcolino Pereira da Silva e outro. Apdos. José Tavares do Couto. Negaram provimento votação unanime.

AGRAVO DE INSTRUMENTO — 2.239 — Santos — Agte., Companhia de Seguros da Bahia. Agda., Transmaritima Comercial S. A. Deram provimento, votação unanime.

2.146 — Aptc., Antonio Caldo. Apdos., Moises Hanna e David dos Santos. Negaram provimento, votação unanime.

RECURSO — 1.546 — Garça — Recte o Juizo. Recdo., Delfim Augusto de Faria. Deliberaram remeter os autos ao Tribunal Pleno, já que acolheram a arguição de inconstitucionalidade do art. 23 da Lei n. 185, de 1948. Votação unanime.

1.001 — Birigui — Recte., Juizo. Recdo., Mokoto Yanaguizawa. Deram provimento em parte, votação unanime.

AGRAVO DE PETIÇÃO — 2.158 — Campinas — Agte., Casa Londres — Importadora e Exportadora. Agdo., Ariosto de Barros e sua mulher. Deram provimento.

2.292 — Atibaia — Agte., Marcolina Vallo Russomanno ou Marcolina Russomanna. Agdo., Prefeitura Municipal de Atibaia. Deram provimento em parte, votação unanime.

2.087 — Garça — Agte., Sul America Terrestres, Maritimos e Acidentes. Agdo., Palmiro Colonisio. Negaram provimento. Votação unanime.

AGRAVO DE PETIÇÃO — 2.241 — Lucelia — Agte. Carlos Passoni. Agdo. Sebastião Augusto e Domingos Baraldi (Irmãos Baraldi Ltda). Negaram provimento, votação unanime.

SEGUNDA CAMARA CIVEL

AGRAVO DE PETIÇÃO — 2.042 — Jundiai — Agte., Cia. Paulista de Estrada de Ferro. Agdo., Alberto Godinho do Nascimento. Negaram provimento ao recurso.

APELAÇÃO — 1.820 — Barretos Apte., Waldomiro Prata Lima. Apdo. Jocelyn Moreira Lima. Deram provimento em parte, para liquidação em execução do julgado, que negou provimento ao recurso.

APELAÇÕES — 2.125 — Jaboticabal — Apte., Silvino Cintra de Sousa. Apdo., Renato Junqueira Franco. Deram provimento em parte ao recurso, julgando procedente o executivo, com exclusão de honorarios de advogado.

2.111 — Votuporanga — Apte., Cia. de Agricultura, Imigração e Colonização. Apdo., Estevão Filó Filho. Deram provimento.

AGRAVO DE PETIÇÃO — 1.834 — Atibaia — Agte., dr. Alvaro Correia Lima. Agda., Prefeitura da Estancia de Atibaia. Repelida a preliminar de ilitispendência, no mérito, negaram provimento. Votação unanime.

1.216 — Serra Negra — Agte., Olimpio Pinto da Cunha. Agdo., João Henrique Belini. Preliminarmente, resolvido que o recurso é de apelação, ordenaram o seu processo sob essa forma.

APELAÇÕES — 769 — Santos — Apte., Domingos Zuffo. Apdos., Anibal Raposo do Amaral e outro. Negaram provimento. Votação unanime.

2.040 — Campinas — Apte., Urbano, J. J. Ferreira & Filhos e outros. Apdos., dr. Osorio Augusto Alves. Preliminarmente, negaram provimento aos agravos no auto do processo, no mérito, deram provimento para elevar o prazo de desocupação a três meses.

39 — Tatui — Apte., Luiz Marques Machado. Apda., Maria Marques. Adiado.

2.189 — Marilia — Apte., Natal Sanches Cibantos. Apda., Cia. de Cigarros Souza Cruz. Preliminarmente, converteram o julgamento em diligencia, para ser pregada a reconvenção. Votação unanime.

CARTA TESTEMUNHAVEL — 2.009 — Santos — Ttest. Departamento de Estradas de Rodagem. Testdo, Curadoria Geral da Comarca de Santos. Preliminarmente, conheceram do recurso, como sendo agravo de instrumento; no mérito, negaram provimento. Votação unanime.

2.022 — Santos — Apte., Ovidio Azevedo Marques. Apdo., Leth Rebelo Pereira. Negaram provimento. Votação unanime.

FORUM CIVEL

DESPACHOS PROFERIDOS

O JUIZ DA 4.a VARA CIVEL — Dr. Augusto Galvão Cerquinho — Julgou procedente a ação que Isidio Estelis Fernandes move contra Joaquim Sanchez; homologou o calculo no inventario de Maria Rosa Felix; julgou saneado a ação que Cibus S. A. move contra Aurelio Gonçalves; julgou improcedente a ação que Luiz Ciraldi move contra Fuad Bunduki e outros.

O JUIZ DA 5.a VARA CIVEL — Dr. Otto de Sousa Lima — Decretou o despejo de Kori Kocguluzian; julgou saneada a ação que Mario Marchini move contra Luiza Mairenta; rejeitou "in limine" em Largos oferecidos por Agostinho Arruda e Otavio Teodosio, em ação que Kilil Mina move contra Atila Gomes Jordim.

O JUIZ DA 5.a VARA CIVEL — Dr. A. Galvão — Julgou procedente a ação que José Antonio Salomão move contra Antonio Balenti; homologou à partilha no inventario de Cesarina Rapto Parodi; julgou saneada a ação que Israel Berger move contra Rosa Soda Beridi; mandou cumprir o V. Acordão na ação que Napoleão da Silveira Penteado move contra Carmine de Lucca.

O JUIZ DA 7.a VARA CIVEL — Dr. Eryx de Castro — Julgou procedente a ação que Alberto Dias Soares move contra Rafael Livia e outros.

O JUIZ DA 9.a VARA CIVEL — Dr. José Carlos Siqueira — Julgou procedente a ação que Antonio J. Romão Filho move contra João Moreira; julgou a liquidação da sentença, que João Cesar de Sousa move contra Jorge Cunha; julgou os creditos não impugnados na falencia de Carlos Otsuka e Cia. Ltda.

O JUIZ DA 10.a VARA CIVEL — Dr. Silvio Barbosa — Julgou procedente as ações: — Empresa de Publicidade Pubrasil Ltda. contra Helio T. de Camargo Penteado; Mateus Francesconi contra Emilio Alonso; Antonio de Sousa contra Manuel Gaspar.

O JUIZ DA 11.a VARA CIVEL — Dr. Silvio Cardoso Rolim — Rejeitou os embargos opostos por Arsen Kahtalian na ação de consignação em pagamento que lhe move B. Tavitian e Irmãos; julgou procedente a ação que Radio Televisão Paulista S. A. move contra Auto Rosa Senna; julgou saneada a ação que Paulo Martins Ferreira move contra Ernesto Acquaviva; José Aleixo da Silva Passos Junior contra Massagi Schitara; Carmem Dimas da Rocha contra Belmiro Lino.

O JUIZ DA 16.a VARA CIVEL — Dr. Young Costa Manso — Julgou procedentes as ações: — Textil "Paulo Abreu" contra Hagib Hachen; Cid Rodrigues Pinto contra Francisco Morais Paiva e Emilio Neto.

O JUIZ DA 1.a VARA DA FAMILIA E DAS SUCESSÕES — Dr. Durval Pacheco Mattos — Deixou de atender a exigencia da Fazenda do Estado, no inventario de Benedita de Araujo achado; mandou cumprir o testamento de Alzira Berlinck; homologou o cacuo no inventario de Jorge Saddy; homologou a adjudicação na ação de Paulo Lembelo.

O JUIZ DA 2.a VARA DA FAMILIA E DAS SUCESSÕES — Dr. Celso Penteado — Deferiu alvará no inventario de Maria Zanelli; homologou a partilha no inventario de Ernesto Tozelli; designou audiencia na ação de Matilde Salem Barrak.

O JUIZ DA 3.a VARA DA FAMILIA E DAS SUCESSÕES — Dr. Mario Hieppner Dutra — Deferiu venda no inventario de Emilia Wrigg e seu marido; deferiu pedido no inventario de Benedito Ferruci; idem na emancipação de Geraldo Cintra Barcellos.

O JUIZ DA 4.a VARA DA FAMILIA E DAS SUCESSÕES — Dr. Julio D'Elboux Guimarães — Homologou o calculo de imposto no inventario dos bens deixados pelos finados Antonio [illegible] inventario dos bens deixados pelo finado Bosventura Pacifico; homologou o auto de adjudicação nos autos de inventario dos bens deixados pela finada Rosa Zanini Aranha; homologou a liquidação para pagamento do imposto nos autos de inventario dos bens deixados pela finada Anesia Vilela; homologou o calculo de imposto no inventario dos bens deixados pelos finados Julia Maria Rodrigues, João Rodrigues Mirando; holomogou a partilha dos bens deixados pelo finado João Luchini ou Giovani Luchini, e mandou que se junte as negativas antes da expedição do formal de partilha; julgou habilitada a credora Industria Tapetes Atlantida S. A. no espolio de Dante Carraro; deferiu o pedido de alvará requerido por Mar Fuehres e sua mulher da. Maria Feuhrer, aos menores Ingeborg Anneliese e Aracy Fuehrer.

O JUIZ DA VARA DA FAZENDA MUNICIPAL — Dr. José Cavalcanti Silva — Recebeu apelação na ação de Nelson Calazita; julgou saneado o processo contra Angelo Salvioli, Sebastião Farano; Antonio Godinho Filho.

O JUIZ DA VARA DA FAZENDA NACIONAL — Dr. J. C. Ferreira de Oliveira — Julgou procedente a ação de desapropriação ajuizada pela Estrada de Ferro Santos a Jundiaí contra Batistin Boocin; sustentou a decisão agravada no mandado de segurança impetrado por Joaquim Lopes Marinho contra o capitão do Porto de Santos.

FALENCIAS E CONCORDATAS
São Paulo

PIOVESAN E PERNANCHIN — Gilberto Cantinho de Azevedo, requereu a decretação da falencia de Piovesan e Pernanchin, comerciantes estabelecidos à rua Guilherme Marconi n.o 212, em Santo André. — 7.o Oficio.

SANTOS E VALENTIM LTDA — Domingos Spera requereu a decretação da falencia de Santos e Valentim Ltda., comerciantes estabelecidos nesta capital, à rua Libero Badaró, 309 — 4.o andar. — 11.o Oficio.

INDUSTRIA DE TECIDOS BAGUARY LTDA — Dr. Amado Ferreira Gueiros requereu a decretação da falencia da Industria de Tecidos Baguary Ltda., com sede nesta capital, à rua Baguary, 192, fundos. — 3.o Oficio.

FORUM CRIMINAL

CONDENADOS POR VARIOS DELITOS — O juiz da 11.a Vara Criminal condenou Jair Jorge Barbosa e Eliseu [illegible]endes, pro vias de fato à pena de 15 dias de prisão simples, cada um.

— O juiz da 7.a Vara Criminal condenou Ildo Perini, por ferimentos culposos, à penas de 8 meses de detenção e Manuel de Oliveira por ferimentos culposos, igualmente, à pena de 2 meses de detenção.

— O juiz da 2.a Vara Criminal condenou Benedita Pinto, por furto, à pena de multa de Cr$ 500,00.

ABSOLVIDOS POR FALTA DE PROVAS — O juiz da 2.a Vara Criminal absolveu da culpa, Silviano Fernandes Janez, processado por ferimentos leves.

TRIBUNAL DO JURI

Presidente, dr. Antonio Meira Neto, promotor publico, dr. Joaquim F[illegible] de Oliveira, escrivão sr. Inacio Lucas. Entrou em debate o processo movido contra os reus presos José Gomes Sales e Nair Morato, acusados de terem, na noite de 30 de junho de 1950, nas imediações da estrada que da Casa Verde vai a Sant'Ana, o primeiro acusado, matado por estrangulamento, Aparecido do Nascimento e, a segunda, roubado as roupas que a vitima trazia na importancia que trazia consigo. Defenderam-nos os drs. Roberto Cardoso Alves e Francisco Monteleone e o conselho de justiça ficou assim constituido: — drs. Carlos De Luccia, Eschilo de Oliveira, João B. do Amaral Bueno, Marcelo Damy de S. Santos, Ulisses P. de Barros, João B. Leopoldo Figueiredo e Eduardo de Sousa Cotrim.

O réu foi condenado a 21 anos e 4 meses de reclusão e Cr$ 5.000,00 de multa, por 5 votos, e a ré a 23 anos e 4 meses e Cr$ 3.000,00 de multa, por 5 votos.

BAR RESTAURANTE LEAO ?

Canja especial e mais 70 pratos para escolher
PREÇOS POPULARES
COMIDA QUENTE A QUALQUER HORA
Avenida São João, 284 (Perto do Correio e Telegrafo)

DORIA ASSOCIADOS PROPAGANDA LTDA.

COMUNICA AOS SEUS DISTINTOS CLIENTES, FORNECEDORES E AMIGOS, QUE A PARTIR DESTA DATA, OS NUMEROS DOS SEUS TELEFONES PASSAM A SER

35-7144 – 35-7145 e 35-7146

(REDE INTERNA)

JUSTIÇA DO TRABALHO

Resultados de ontem:

JUNTAS DE CONCILIAÇÃO

1.a — Antenor Dangelo x Neve S. A. — Ind. Com. Rogerio F. S. Valchio x Empr. Onibus Jardim Sto. Antonio. Procedentes. José Teixeira x Soc. Vinicola Portella Ltda. — José Teixeira de Oliveira x Adams do Brasil Ltda. — Improcedentes. Ondina iPnto x Ia. Textil Piqueri Cotipi. Arquivado.

2.a — Encarnação dos Anjos x S. A. Com. de Fosforos. — Gutemberg Berbete x Ind. Grafica José Magalhães. — Otav Liopes x Luiz Gonçalves. — Jorge Prado x G. Baldecchi e Irmãos. — Antonio Rodrigues Miranda x Lanificio Asta S. A. — Arquivados. Antonio dos Santos Rei x Domingos Padoan. Procedente.

3.a — João do Nascimento x Antonio Marlt. Improcedente. José Matias x Monções Constr. e Imobiliaria. — Marista Gomes Chuvas x M. Gonçalves e Cia. Ltda. Arquivados. Maria Lopes de Oliveira e outra x Fca. de Balas e Bombons Novo Mundo. — Elza Pedro x Pastificio Vulcania. Gregorio Darcanotas x M. Gonçalves, e Cia. Ltda. Procedentes.

4.a — Benedito Roberto x Empr. Vieira de Transportes Ltda. — Augusto Pedro de Jesus x Nunzio Briguglio. Arquivados. Antonio Firmino de Miranda Filho x S. A. IRF Matarazzo Moinho Trigo. Procedente. Florisbela de Abreu Pi x Casa Wilson Penteador. Improcedente.

6.a — Laudelina Maximiliano e outras x Industrias Reunidos Wibo. — Sind. dos Trabs. Ind. C. Prod. Cim. São Paulo x Henrique Bremer. — Sergio Fernandes x Auto Viação São João limaco. Procedentes. Paulo Moreno x Cristais Brasil Ltda. Improcedente. José Bernardo Gamboa x S. A. IRF Matarazzo. Arquivados.

7.a — Maritta Ricardo dos Santos x Campana S. A. — Vitorio Drago e outros x Fund. Sta. Rosa — Benedito Nogueira x Cia. Goodyear do Brasil. — Luiz Rodrigues Gomes x S. A. IRF Mataarzzo. Arquivados. Pedro Luiz de Andrade x Bar Mac-Med. — Alcides Barros x Casa Lopes Loteria S. A. Procedentes. N José Marques da Silva x Ind. Bras. de Aço S. A. Improcedente. Albino Nicola Povinelli x Mec. Pan-Americana Mifa S. A. — Procedente em parte.

Sociedade Organizadora de Trabalho para Cegos

Pedem-nos divulgar:

"A Sociedade Organizadora de Trabalhos para Cégos foi fundada com o intuito de proporcionar, grautitamente, aos cégos adultos, assistencia material e moral, estando empenhada na aquisição de uma séde propria.

Quaisquer donativos podem ser enviados á séde provisoria da entidade, à Avenida do Estado, 1871, telefone 34-5559".

Leilão Judicial

ANTONIO B. FIGUEIREDO, leiloeiro oficial, devidamente autorizado pelo Sindico, venderá em leilão, no dia 30 do corrente, às 16,1/2 horas, em seu escritorio à rua 11 de Agosto n. 14, sala 4, os bens a seguir descriminados, arrecadados na falencia da Neve — **Industria e Comercio S/A.:** — MARCAS & PATENTES — Marca n. 54.763 — Classe n. 17, referente a moveis e arquivos de aço marca "Neve" — Marca n. 4.045 — Classe n. 8, referente a geladeiras — Marca "Neve" — Marca n. 88.038 — Classe n. 8, referente a geladeiras, refrigeradores, cofres de parede para residencia — Marca "Neve" — Marca n. 83.039 — Classe n. 12, referente a caixas metalicas para joias e para pilares de portão — Marca "Neve" — Marca n. 88.037 — Classe n. 17, referente a moveis e arquivos de aço ou madeira para escritorio, cabides, cestos para papéis, bandejas para correspondencia, balcões para escritorio, divisões para escritorio, portas vai-vem para escritorio, prateleiras para escritorio, cofres e burras para escritorio, guarda-roupas de aço para escritorio — Marca "Neve" — Marca n. 88.040 — Classe n. 40, referente a moveis de metal ou madeira para copa e cozinha, armarios higienicos para quartos de banho — Marca "Neve" — Marca n. 54.764 — Classe n. 40, referente a despensas, despensas-bufés, armarios higienicos para guardar e conservar alimentos, forrados ou não em metal, guarda-pão, armarios geladeiras, armarios para banheiros, medicos e hospitais — Marca "Neve" — Patente n. 31.673, referente ao segredo travado, com roda de segredo girando em falso. Patente n. 30.821, referente ao segredo travado na roseta do segredo. Patente n. 30.849, referente ao segredo travado na fechadura. DIVIDA ATIVA: — Titulos e duplicatas já vencidas e arrecadadas na referida falencia. O feito corre pelo cartorio do 12.o Oficio Civel.



José Peres de Oliveira, vice-presidente da Sociedade Rural Brasileira

"ERRO CLAMOROSO CONTRA O ESTADO DE S. PAULO"

O MAIOR CENTRO ENGORDADOR DE GADO DO PAÍS FOI EXCLUIDO DO PLANO DE FRIGORIFICOS NACIONAIS — O PROBLEMA DO TRANSPORTE INVERNAÇÃO, ETC. — ENTREVISTA DO SR. JOSE' PERES DE OLIVEIRA, VICE-PRESIDENTE DA SOCIEDADE RURAL BRASILEIRA

Conforme o "Correio Paulistano" noticiou, o Estado de São Paulo foi excluido do Plano Nacional de Frigorificos. A proposito, a reportagem procurou o sr. José Peres de Oliveira, vice-presidente da S. R. B. e prospero pecuarista, que declarou o que segue:

— "O engano do Ministerio da Agricultura, reiterado na recente exposição feita ao presidente da Republica, excluindo São Paulo do Plano de Frigorificos Nacionais, é lamentavel e só compreensivel se o atribuirmos a fatores estranhos e não aos de "Ordem Tecnica", invocados para justificar um erro clamoroso em que teimam em laborar os responsaveis pelos respectivos estudos.

1.o) — A criação, em nosso país, e principalmente nos Estados beneficiados pelo Plano Nacional de Frigorificos, se processa em zonas de terras fracas, em que existem somente pastos de campos. São improprias à engorda ao passo que a invernagem de bois — e São Paulo é o maior Estado engordador de gado do Brasil — é feita em terras melhores, com pastagens artificiais, de capim colonião, gordura ou jaraguá.

2.o) — Como consequencia dos fatores acima apontados, que impossibilitam a engorda de gado nas zonas criatorias, os animais que destas regiões são encaminhados para as invernadas, o são quando magros, não provocando o seu transporte a pé ou por estradas de ferro a perda de peso observada na viagem que faz o gado já gordo das invernadas aos frigorificos.

3.o) — São reconhecidas as deficiencias das ferrovias federais, de que são exemplos mais proximos para as classes produtoras paulistas a Noroeste e Rede Viação Paraná-Santa Catarina, que não possuem elementos sequer para atender às atuais solicitações de transporte. Dificil seria ao governo — que não pode reaparelhar para um serviço normal suas ferrovias — adaptá-las ao tipo de transporte exigido para o escoamento dos produtos de matadouros-frigorificos, cuja realização exigiria capitais fabulosos, que o governo não está em condições de proporcionar, conforme o demonstra sobejamente o relatorio da Missão Mista Brasil-Estados Unidos sobre a Rede Viação Paraná-Santa Catarina, relatorio que, levando em consideração as dificuldades de obtenção de recursos com que se defronta o país reduziu pela metade as necessidades de reaparelhamento da ferrovia".

TRANSPORTE

"E o fator transporte é de tão decisiva importancia nesse assunto — prossegue o entrevistado — que os pecuaristas de S. Paulo, ao estudarem o problema dos frigorificos, muito discutiram sobre se Bauru (entroncamento de varias ferrovias) ou Araçatuba (grande centro engordador) seriam os locais indicados para a sua localização, optando, por fim, pela 1.a cidade em vista, unicamente, de suas vantagens a respeito".

Ora, não oferecendo as zonas de criação a materia-prima (bois gordos) para os frigorificos, devido as deficiencias de transportes, melhor andariam os tecnicos do Ministerio da Agricultura se tivessem procurado resolver o as-

(Conclui na 2.a pag.)



A CASA-DE-CHÁ DE HITLER

BERCHTEGADEN (Alemanha) — Turistas que visitam a famosa "Casa de Chá" de Hitler, no alto do Monte Kehlstein, descem pelo caminho que leva a um ponto de observação, donde se descortina todo o belissimo vale dos Alpes Bavaros. Na Casa de Chá, construida em 1938 e só accessivel através de um tunel cavado na rocha viva, funciona agora um bar mantido por uma associação alpinista alemã. — (Foto United Press, via aerea)

CORREIO PAULISTANO

ANO XCVIII | SÃO PAULO — QUINTA-FEIRA, 19 DE JUNHO DE 1952 | N. 29.506

IMIGRANTES ITALIANOS PARA A LAVOURA PAULISTA



Está em fase de plena execução o acordo celebrado entre os governos do Brasil e da Italia, tendente a suprir de braços a lavoura do nosso país. Em virtude do aludido acordo, o nosso Estado, tal como o do Paraná, já foi beneficiado com a entrada de numerosas levas de imigrantes, que têm sido encaminhados, à lavoura paulista, pelo Departamento de Imigração e Colonização de São Paulo. Ainda ontem, deram entrada na Hospedaria Visconde de Parnaiba, oito familias de trabalhadores, procedentes da provincia de Ascoli-Piceno, na Italia Central. Essas familias, constituidas de 79 pessoas, viajaram da Italia para o Brasil a bordo do transatlantico "Augustus", que chegou ao Porto de Santos anteontem. Daquele porto, foram diretamente encaminhados à Hospedaria da rua Visconde de Parnaiba, em carros especiais da Estrada de Ferro Santos-Jundiai. Hoje, todos esses trabalhadores, especializados nos misteres da agricultura, seguirão por via-ferrea com destino a Fazenda Monte Alegre, de propriedade do sr. Fulvio Morgante, em Piracicaba, onde ficarão instalados. O cliché fixa um aspecto da chegada daqueles imigrantes, tomado na Hospedaria da rua Visconde de Parnaiba, onde foram recebidos pelo sr. Nestor Godet, chefe daquele departamento estadual. Conforme foi constatado, os imigrantes italianos que ontem chegaram a São Paulo apresentam excelentes condições de saude e se mostram desejosos de colaborar na expansão da lavoura estadual.

SEJA CURIOSO!



De 30 em 30 metros a temperatura do solo aumenta de 1 grau centigrado. A 50.000 metros de profundidade a temperatura terrestre é de 1.600 graus.

Santa Maria de Cleofas era uma judia indicada pelo Evangelho de São João como irmã da Virgem.

"Mar" é o titulo que os maronitas dão aos seus bispos.

O automovel mais caro do mundo é o Rolls-Royce de luxo. Custa em nossa moeda 340.000 cruzeiros e é de fabricação inglesa.

O primeiro fosforo foi feito em 1829.

Floriano Peixoto ao sentir a morte exclamou: "Que infelicidade"...

A cauda das cobras venenosas é curta e grossa, das não venenosas é comprida e afilada.

O tubarão é o peixe mais veloz dos mares. Chega a fazer 60 quilometros por hora.

A pele humana (de um adulto normal) tem 120 quatrilhões de celulas em apenas 1 metro quadrado de superficie.

A fase da digestão que se passa no estomago dura cerca de quatro horas. Esgotado esse tempo, o que se comeu já passou para o intestino e só então o estomago está em condições de receber mais alimento.

PROBLEMAS DO COMERCIO COM O EXTERIOR SERÃO ESTUDADOS NESTA CAPITAL

Chegou ontem a São Paulo uma delegação de diretores da Associação Comercial do Rio de Janeiro, chefiada pelo sr. Rui Gomes de Almeida, presidente daquela entidade.

Os visitantes examinarão, juntamente com seus colegas da congenere paulista, as questões com que se defronta, no momento, o comercio exterior do Brasil.

A sessão de instalação dar-se-á hoje, às 14 horas, na sede da Associação Comercial de São Paulo, tendo sido organizado o seguinte temario:

I — Comercio Exterior — a) inclusão das importações oficiais no regime de contrôle; b) estudos dos novos criterios propostos pela Cexim; c) acordos comerciais; d) operações vinculadas; e) controle de bagagens; II — Intervencionismo do Estado — a) congelamento geral de preços; III — Turismo — a) Incentivo ao turismo; b) cambio manual; IV — Politica economica e de crédito; a) Banco Nacional de Desenvolvimento Economico; b) retração de credito; c) politica de redesconto

ESTUDA A FEDERAÇÃO DO COMERCIO A PORTARIA SOBRE LIMITAÇÃO DE LUCRO

Reunião marcada para dia 24 — Telegrama do Sindicato dos Lojistas manifestando-se contrariamente à medida

A portaria da COFAP dispondo sobre limitação de lucro para o comercio vem provocando grande apreensão no seio da classe, dividindo-se as opiniões sobre a apreciação da materia. Para debater o assunto, a Federação do Comercio do Estado de S. Paulo realizou uma reunião, de que participaram diretores da entidade, assessores tecnicos e representantes de sindicatos a ela filiados. O assunto foi exaustivamente debatido, sem que se chegasse a um ponto de vista que congregasse os interesses dos varios ramos de comercio ali representados.

Tratando-se de problema do mais alto interesse para o comercio, foi deliberado marcar-se nova reunião para o dia 24 do corrente, às 17 horas, com a presença do Conselho de Representantes. Foram designados relatores da materia os srs. prof. Dorival Teixeira Vieira e José Luiz de Almeida Nogueira Porto, que deverão apresentar trabalho completo sobre o assunto, de forma a orientar a deliberação a ser tomada e que representará o ponto de vista da Federação do Comercio no caso.

PROTESTA O SINDICATO DOS LOJISTAS

Já assumiu posição definida na questão o Sindicato dos Lojistas, que é radicalmente contrario ao estabelecimento do disposto na portaria da COFAP. Para tanto, será enviado hoje um telegrama às autoridades federais, expondo o ponto de vista da entidade frente à momentosa questão.

Não foi requisitado leite de São Paulo para o abastecimento do Rio

Normalização da produção leiteira — Esclarecimentos prestados pelo presidente da C. O. A. P.

O presidente da Comissão de Abastecimento e Preços de São Paulo, procurado pela nossa reportagem para prestar esclarecimentos em torno da escassez de leite tipo "C", bem como sobre a propalada noticia de requisição de 50% de nossa produção leiteira para o abastecimento do Rio, declarou o seguinte:

— "Como já tive ocasião de falar, o inverno este ano chegou mais cedo que nos anteriores, agravando a nossa situação de falta de pastos para a pecuaria leiteira paulista. Alem desse fator preponderante, o atraso na moagem do caroço de algodão, consequencia da luta de preços em torno do produto, finalmente resolvida, impediu que os produtores de leite recebessem a torta destinada aos seus rebanhos.

— Foram essas as causas — frisou — da escassez de leite tipo "C" que está se verificando no mercado paulista. Entretanto, com o inicio da moagem do caroço de algodão e fornecimento de torta aos criadores, o abastecimento tende a se normalizar, ou seja, como uma produção menor, por estarmos no periodo da entresafra, mas suficiente para o consumo de nossa população".

REQUISIÇÃO

Em torno da noticiada requisição de leite de São Paulo para abastecimento da capital do país, disse o sr. Mario Penteado que nada ha de positivo em torno do fato, tudo não passando de mera confusão em torno de informações fornecidas no Rio. As autoridades federais não cogitaram do problema sobre esse aspecto, não sendo, mesmo, possivel qualquer medida da COFAP requisitando leite de São Paulo, onde o produto é escasso, para fornece-lo à população carioca.

NO ROTEIRO DA CARIDADE

O PASSADO E O PRESENTE — HOSPITAL DA SANTA CASA DO RIO DE JANEIRO





José Clemente Pereira
Grande Provedor



Ministro Antonio Carlos Lafayette de Andrada
Provedor

JOSE' CLEMENTE PEREIRA é o Passado, aquele que indicou aos seus contemporaneos o Roteiro da Caridade, fundando o grande Hospital da Misericordia. E' o politico que aproximou as duas ribas do Atlantico, fundindo a Raça dos Argonautas na Raça das Bandeiras. E' o idealista que veio de Coimbra para fazer historia na antiga Praia Grande. E' o soldado que combateu Napoleão e que, em terras de Araribóia, se transformou no advogado eminente. E' o Conselheiro, enfim, que modernizou Niteroi, dando à Capital da velha provincia linhas harmoniosas e um lugar de relevo na geografia brasilica. Foi Juiz de Fora e à Corte deu respeito e majestade. Passou pela Presidencia da Camara Municipal, do Senado e Camara do Rio de Janeiro. Foi ele, em suma, quem provocou o famoso "FICO", entrando para a comunhão brasileira. Mas a sua maior obra, o seu titulo primeiro e que mais esplendor deu à sua vida foi o de ter sido o fundador do grande Hospital da Santa Casa de Misericordia do Rio de Janeiro. Disto sempre se orgulhara o antigo Ministro da Justiça. E foi exatamente pela porta larga do Grande Hospital da rua Santa Luzia que ele entrou para a Historia, onde se fixou definitivamente. Hoje, lá está de pé, resistindo ao tempo, o historico monumento. Vai completar cem anos de benemerencias no dia 2 de julho. Os festejos terão inicio no proximo dia 25. Presidi-los-á a figura ciclica do grande Juiz Antonio Carlos Lafayette de Andrada, que é uma das expressões mais austeras e respeitadas da atualidade. Se José Clemente Pereira foi, no Imperio, o centro de gravidade politica, o atual Provedor é, não somente pela majestade do cargo, mas pela riqueza das qualidades morais que o blindam, tambem um centro onde gravitam as atenções nacionais. Completam-se, pois, os dois valores. Confundem-se o Passado e o Presente, sem diminuições nem constrangimentos. Clemente Pereira e Lafayette de Andrada são os homens de sua epoca. Revelaram-se com as mesmas carateristicas e as mesmas vocações filantropicas. Um, indicou o Roteiro, fundando o grande Hospital. O outro, não somente o tem seguido, mas ultrapassado, alargando a obra e embelezando o ideal. Ambos, por conseguinte, são GRANDES PROVEDORES. Grandes nos propositos, na fé e no amor à Caridade.

O primeiro veio de Adem, em 1815, trazendo um titulo de Coimbra. Não vinha em busca de ouro e sim para integrar-se, como se integrou, à vida brasileira. Não edificou engenhos de cana nem explorou o braço escravo. Foi mais alto: levantou um templo à pobreza. Não seguiu a trilha dos aventureiros e sim o roteiro de Anchieta.

O segundo, veio de Barbacena e tem raizes na tradição mais alta e nobre do Brasil. E' Andrada, eis tudo. Não buscou a politica e sim a magistratura. E' Juiz. E Juiz na Corte Suprema, onde entrou pelo saber, pelo merito, pela dignidade, pela cultura e patrimonio moral. Não o ajudaram nem os partidos nem as preferencias de poderes ocasionais. Pelo contrario, ele foi o escolhido entre os mais dignos, o aclamado entre os mais distinguidos. Por isto, a justiça que lhe fazem os valores mais eminentes da hora brasileira, desde o vice-presidente Café Filho até o grande Nereu Ramos.

Quando foi do ultimo movimento em torno do chamado Caso da Santa Casa, o Ministro Lafayette de Andrada recebeu a consagração unanime de seus contemporaneos, sem distinção de partidos ou de classes.

Ricardo Jafet, por exemplo, acentuou: "O Ministro Antonio Carlos Lafayette de Andrada é um Juiz cheio de riqueza moral que todo o pais conhece e respeita".

O General Canrobert Pereira da Costa, o lider autorizado do Exercito, disse: "O Ministro Lafayette de Andrada é um Magistrado da maior soma de responsabilidade na vida nacional, um Juiz que as ambições não dobram nem as transigencias enfraquecem".

Inumeros outros "rulers" da politica, da sociedade, da cultura, do Magisterio e da Inteligencia brasileiras levaram, naquela ocasião, ao atual Provedor da Santa Casa, o aplauso irrestrito e a solidariedade sem recuos. Ministros de Estado, Presidentes de Federação e Sindicatos, ninguem se ilhou na hora dramatica em que a figura do grande Magistrado pedia justiça para a Casa fundada pelo glorioso catequista. Agora, ao comemorar um seculo de benemerencia, vai receber o grande Hospital as homenagens que se impõem pelo passado e pelo presente. Darão presença às solenidades os vultos proeminentes do Brasil de hoje. O sr. Presidente da Republica tambem lá estará, dando brilho ao acontecimento historico.

Transcrito da Revista "A Republica"